



ΕΛΛΗΝΙΚΗ ΔΗΜΟΚΡΑΤΙΑ  
ΝΟΜΟΣ ΒΟΙΩΤΙΑΣ  
ΔΗΜΟΣ ΑΛΙΑΡΤΟΥ – ΘΕΣΠΙΕΩΝ  
ΤΕΧΝΙΚΗ ΥΠΗΡΕΣΙΑ ΔΗΜΟΥ  
ΑΛΙΑΡΤΟΥ – ΘΕΣΠΙΕΩΝ

CPV: **45246400-7**

NUTS **EL641**

ΑΡ.ΜΕΛΕΤΗΣ : **65/2025**



Δήμος  
Αλιάρτου - Θεσπιδών

ΕΡΓΟ: «ΔΙΕΥΘΕΤΗΣΗ ΠΟΤΑΜΟΥ ΛΟΦΙ ΤΟΥ ΔΗΜΟΥ ΑΛΙΑΡΤΟΥ -  
ΘΕΣΠΙΕΩΝ»

Π-Υ: **5.171.647,92 Ευρώ ( με Φ.Π.Α. 24 %)**

ΠΙΣΤΩΣΕΙΣ: **ΕΣΠΑ 2021-2027**

Το έργο χρηματοδοτείται στο πλαίσιο του Προγράμματος:  
«ΣΤΕΡΕΑ ΕΛΛΑΔΑ» 2021-2027 Ταμείου: ΕΤΠΑ της Δράσης:  
2.4.1\_1 - Κατασκευή Έργων Αντιπλημμυρικής Προστασίας -  
(Νέες πράξεις) βάση της υπ. αρ. πρωτ.: 583/26-02-2025  
(ΑΔΑ: 94287ΛΗ-Ι9Α) πρόσκλησης με α.α ΟΠΣ: 10653, κωδ.  
Πρόσκλησης: 53 και τίτλο : «Κατασκευή Έργων  
Αντιπλημμυρικής Προστασίας – (Νέες πράξεις)».

ΧΡΗΣΗ: **2026**

## Μ Ε Λ Ε Τ Η

«ΔΙΕΥΘΕΤΗΣΗ ΠΟΤΑΜΟΥ ΛΟΦΙ ΤΟΥ ΔΗΜΟΥ ΑΛΙΑΡΤΟΥ -ΘΕΣΠΙΕΩΝ»

ΕΙΔΙΚΗ ΣΥΓΓΡΑΦΗ ΥΠΟΧΡΕΩΣΕΩΝ

ΑΛΙΑΡΤΟΣ 2026



ΕΛΛΗΝΙΚΗ ΔΗΜΟΚΡΑΤΙΑ  
ΠΕΡΙΦΕΡΕΙΑ ΣΤΕΡΕΑΣ ΕΛΛΑΔΑΣ  
ΔΗΜΟΣ ΑΛΙΑΡΤΟΥ – ΘΕΣΠΙΕΩΝ  
ΝΟΜΟΣ ΒΟΙΩΤΙΑΣ  
ΤΕΧΝΙΚΗ ΥΠΗΡΕΣΙΑ  
ΔΗΜΟΥ ΑΛΙΑΡΤΟΥ – ΘΕΣΠΙΕΩΝ

CPV: 45246400-7

ΑΡ.ΜΕΛΕΤΗΣ : 65/2025

ΕΡΓΟ ΔΙΕΥΘΕΤΗΣΗ ΠΟΤΑΜΟΥ ΛΟΦΙ ΤΟΥ ΔΗΜΟΥ  
ΑΛΙΑΡΤΟΥ -ΘΕΣΠΙΕΩΝ

ΠΡΟΥΠ.: 5.171.647,92 Ευρώ ( με Φ.Π .Α. 24 %)

ΠΗΓΗ ΕΣΠΑ 2021-2027

Το έργο χρηματοδοτείται στο πλαίσιο του Προγράμματος: «ΣΤΕΡΕΑ ΕΛΛΑΔΑ» 2021-2027 Ταμείου: ΕΤΠΑ της Δράσης: 2.4.1\_1 - Κατασκευή Έργων Αντιπλημμυρικής Προστασίας - (Νέες πράξεις) βάση της υπ. αρ. πρωτ.: 583/26-02-2025 (ΑΔΑ: 94287ΛΗ-Ι9Α) πρόσκλησης με α.α ΟΠΣ: 10653, κωδ. Πρόσκλησης: 53 και τίτλο : «Κατασκευή Έργων Αντιπλημμυρικής Προστασίας – (Νέες πράξεις)».

ΧΡΗΣΗ 2026

## ΕΙΔΙΚΗ ΣΥΓΓΡΑΦΗ ΥΠΟΧΡΕΩΣΕΩΝ

## ΕΙΔΙΚΗ ΣΥΓΓΡΑΦΗ ΥΠΟΧΡΕΩΣΕΩΝ

### ΑΡΘΡΟ 1-ΑΝΤΙΚΕΙΜΕΝΟ ΕΙΔΙΚΗΣ ΣΥΓΓΡΑΦΗΣ ΥΠΟΧΡΕΩΣΕΩΝ

Η παρούσα **Ειδική Συγγραφή Υποχρεώσεων (ΕΣΥ)** αφορά στους γενικούς συμβατικούς όρους, με βάση τους οποίους (και σε συνδυασμό με τους όρους των λοιπών τευχών δημοπράτησης και στοιχείων της μελέτης), θα εκτελεστεί από τον ανάδοχο που θα αναδειχθεί για το έργο **«ΔΙΕΥΘΕΤΗΣΗ ΠΟΤΑΜΟΥ ΛΟΦΙ ΤΟΥ ΔΗΜΟΥ ΑΛΙΑΡΤΟΥ-ΘΕΣΠΙΕΩΝ»**, εκτιμώμενης αξίας Τέσσερα εκατομμύρια εκατόν εβδομήντα χιλιάδες εξακόσια ογδόντα τρία ευρώ και ογδόντα ένα λεπτά ( **4.170.683,81 €**), **πλέον Φ.Π.Α. (24%)** ένα εκατομμύριο εννιακόσια εξήντα τέσσερα ευρώ και έντεκα λεπτά ( **1.000.964,11 €**), **Κόστος ΑΕΚΚ με Φ.Π.Α. (24%)** εκατόν εννενήντα επτά χιλιάδες πεντακόσια εξήντα οκτώ ευρώ και πενήντα οκτώ λεπτά ( **197.568,58 €**) ήτοι **συνολικής δαπάνης** πέντε εκατομμύρια εκατόν εβδομήντα μία χιλιάδες εξακόσια σαράντα επτά ευρώ και ενενήντα δύο λεπτά ( **5.171.647,92€**).

Το ακριβές αντικείμενο του έργου θα είναι όπως ορίζεται στην Τεχνική Περιγραφή, την Διακήρυξη Δημοπρασίας και τα λοιπά τεύχη δημοπράτησης που τη συνοδεύουν.

Το φυσικό αντικείμενο του έργου: **«ΔΙΕΥΘΕΤΗΣΗ ΠΟΤΑΜΟΥ ΛΟΦΙ ΤΟΥ ΔΗΜΟΥ ΑΛΙΑΡΤΟΥ-ΘΕΣΠΙΕΩΝ»** τη αναφέρεται στη διευθέτηση τμήματος του ρέματος «Λόφι» που διέρχεται της πόλης της «Αλιάρτου» και περιλαμβάνει τη κατασκευή των απαιτούμενων έργων στο διευθετούμενο μήκος **1.317,81 m** του ποταμού «Ξηρορέματος» / «Λόφι», τόσο σε διαμορφώσεις πρανών και πυθμένα όσο και σε κατασκευή διατομών από συρματοκιβώτια ή από σκυρόδεμα.

Στόχος του υπό μελέτη έργου είναι η ενίσχυση της ανθεκτικότητας της περιοχής του έργου από καταστροφές πλημμυρών, η αποτελεσματική αντιπλημμυρική προστασία της υπό μελέτη περιοχής του ρέματος «Λόφι» στο οποίο έχουν σημειωθεί πολλά πλημμυρικά επεισόδια με ποιο πρόσφατο το έτος 2020 με τον «Ιανό» που προκάλεσε πολλές ζημιές και η περιοχή κηρύχθηκε σε κατάσταση έκτακτης ανάγκης από τη Γενική Γραμματεία Πολιτικής Προστασίας και τη Δν/ση Σχεδιασμού και Αντιμετώπισης Έκτακτων Αναγκών.

Με τα προτεινόμενα έργα, αποκαθίσταται η ομαλή υδραυλική λειτουργία του ποταμού για το τμήμα που διέρχεται της πόλης της «Αλιάρτου» καθώς εξασφαλίζεται το απαιτούμενο εύρος της κοίτης για την ομαλή διέλευση της πλημμυρικής παροχής ενώ ταυτόχρονα προστατεύονται και τα πρανή της κοίτης από τη διάβρωση.

Το διευθετούμενο τμήμα του ποταμού «Λόφι» βρίσκεται εντός του εγκεκριμένου σχεδίου της «Αλιάρτου», διασχίζει κάθετα το υφιστάμενο Σιδηροδρομικό δίκτυο **υψηλών ταχυτήτων του «ΟΣΕ»** καθώς επίσης και το παλιό Εθνικό οδικό δίκτυο Ε.Ο Θήβας-Λιβαδειάς που διέρχεται της πόλης της Αλιάρτου (εικ.1-2).

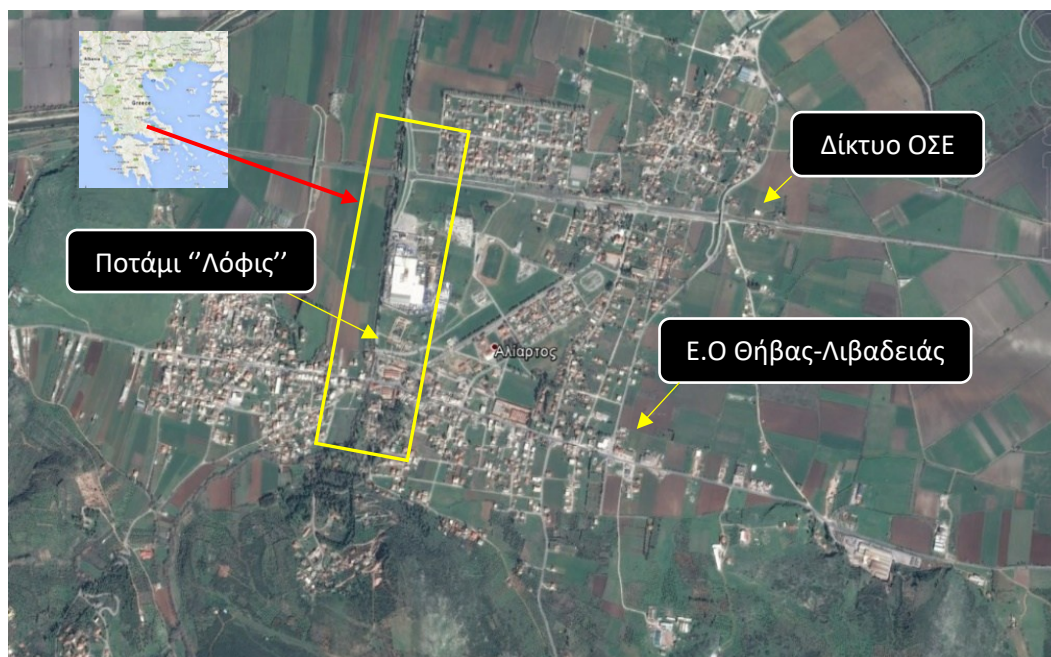

Εικ. 1. Χωροθέτηση του έργου.

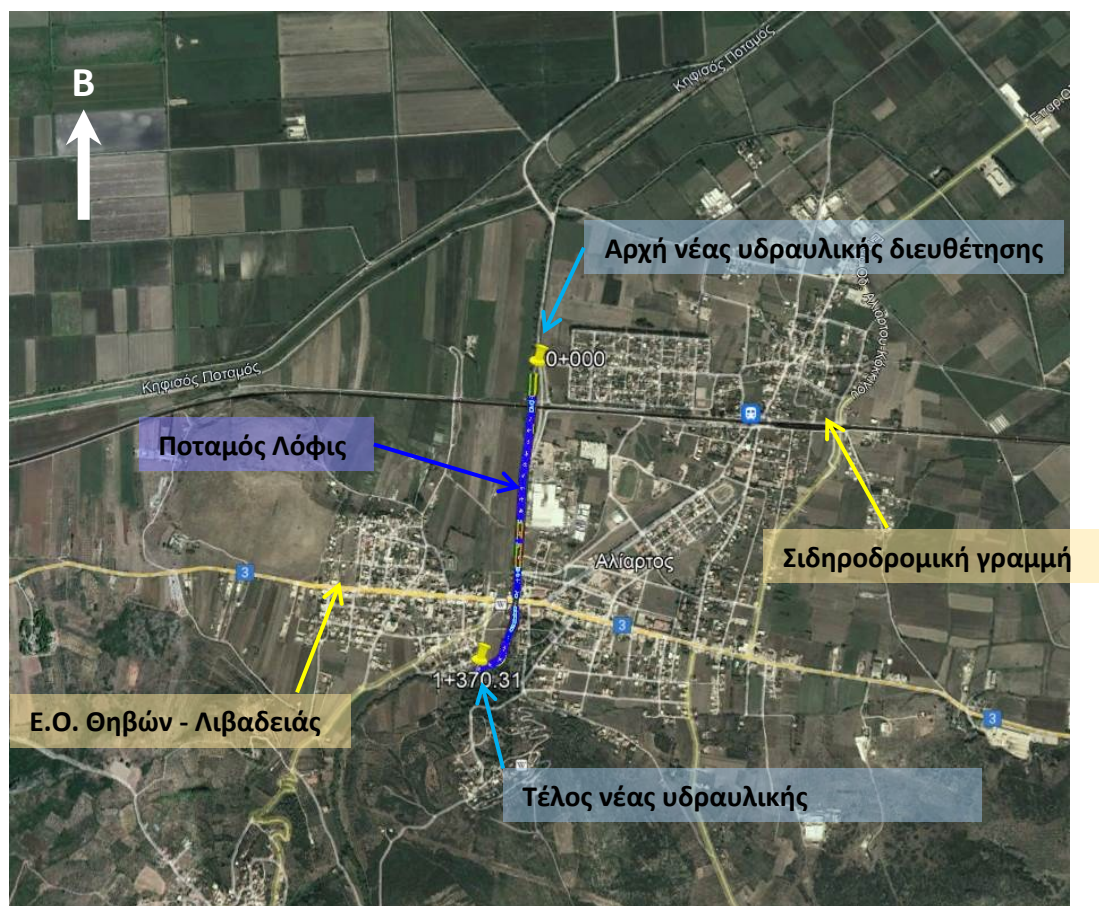

Εικ. 2 Διευθετούμενο τμήμα ρέματος «Λόφι» περιοχής έργου.

Η λειτουργία του τμήματος του ρέματος της μελέτης επηρεάζεται από μία λεκάνη απορροής του ποταμού που έχει έκταση **39.76 km<sup>2</sup>**, και αποτελείται από διάφορες υπο-λεκάνες (εικ.3) .Μέσω της λεκάνης απορροής απορρέει ο ποταμός «Ξηρόρεμα» ή «Ολφειός» ή «Λόφης» καθώς και πλήθος δευτερευόντων μισογαγγειών.



Εικ. 3 Λεκάνη απορροής που επηρεάζει τη λειτουργία του τμήματος του ρέματος "Λόφι" της Αλιάρτου

Συνεπεία των πρόσφατων ισχυρών βροχοπτώσεων της περιοχής ήταν η εμφάνιση πλημμυρικών παροχών με αποτέλεσμα να κατακλυσθεί η περιοχή, να κινδυνεύσουν οι κάτοικοι της περιοχής και να καταστραφούν σημαντικές εγκαταστάσεις. Η περιοχή μέχρι τις **05-04-2022** είχε κηρυχθεί και βρίσκονταν σε κατάσταση Έκτακτης Ανάγκης Πολιτικής Προστασίας για την αντιμετώπιση των εκτάκτων αναγκών για τη διαχείριση των συνεπειών που προέκυψαν από έντονα καιρικά φαινόμενα (ισχυρές βροχοπτώσεις) που εκδηλώθηκαν στις 04 Απριλίου 2020 στην παραπάνω περιοχή (εικ.4).



Εικ. 4 Πλημμυρικά φαινόμενα περιοχής έργου

Για τη συγκεκριμένη περιοχή με το υπ.αρ πρω: **123900/08-2-2020 (ΑΔΑ: Ω23Ξ465ΧΘΞ-Ξ6Σ)** το **Υπουργείο Υποδομών και Μεταφορών** και η Γενική Γραμματεία Υποδομών Γενική Διεύθυνση Υ.Λι.Κ.Υ.(Γ.Δ. Υδραυλικών, Λιμενικών & Κτιριακών Υποδομών) μέσω της Διεύθυνσης Αντιπλημμυρικών & Εγγειοβελτιωτικών Έργων (Δ19) πραγματοποίησε την ένταξη και χρηματοδότηση των απαιτούμενων μελετών με τίτλο: «**Επείγουσες μελέτες και εργασίες για την αντιμετώπιση σοβαρών ζημιών (πλημμύρες – λασποροές κατολισθήσεις), που προκλήθηκαν από την θεομηνία της περιόδου 1<sup>ης</sup> -5<sup>ης</sup> Απριλίου 2020 στην κωμόπολη/κοινότητα Αλιάρτου**

του Δήμου Αλιάρτου – Θεσπιέων» προκειμένου να μελετηθούν και να αντιμετωπιστούν τα μελλοντικά προβλήματα .

Σύμφωνα με την απόφαση **706/16-7-2010 (ΦΕΚ 1383 Β' /02-09-2010 & ΦΕΚ 1572 Β' /28-09- 2010)**, της Εθνικής Επιτροπής Υδάτων «Περί καθορισμού των Λεκανών Απορροής Ποταμών της χώρας και ορισμού των αρμόδιων Περιφερειών για τη διαχείριση και προστασία τους» και τις αποφάσεις έγκρισης της Εθνικής Επιτροπής Υδάτων του 1<sup>ου</sup> Σχεδίου Διαχείρισης Λεκανών Απορροής (ΣΔΛΑΠ) καθορίστηκαν οι σαράντα-έξι (46) Λεκάνες Απορροής Ποταμών, οι οποίες υπάγονται σε δεκατέσσερις (14) Περιοχές Λεκανών Απορροής Ποταμών (που αντιστοιχούν στον όρο Υδατικά Διαμερίσματα του Άρθρου 3 του Π.Δ. 51/2007). **Η περιοχή μελέτης ανήκει στο υδατικό διαμέρισμα Ανατολικής Στερεάς Ελλάδας (ΕΛ07)** . και πιο συγκεκριμένα στη λεκάνη απορροής Βοιωτικού Κηφισού (ΕΛ0723)

## ΕΡΓΑΣΙΕΣ ΚΑΤΑΣΚΕΥΗΣ

Οι εργασίες της πράξης με τίτλο: «ΔΙΕΥΘΕΤΗΣΗ ΠΟΤΑΜΟΥ ΛΟΦΙ ΤΟΥ ΔΗΜΟΥ ΑΛΙΑΡΤΟΥ-ΘΕΣΠΙΕΩΝ» αντιστοιχούν σε συνολικό μήκος διευθέτησης που ανέρχεται στα 1.370,31 m και αποτελείται από έναν κύριο Κλάδο, όπως διακρίνεται στην Εικ. 4.

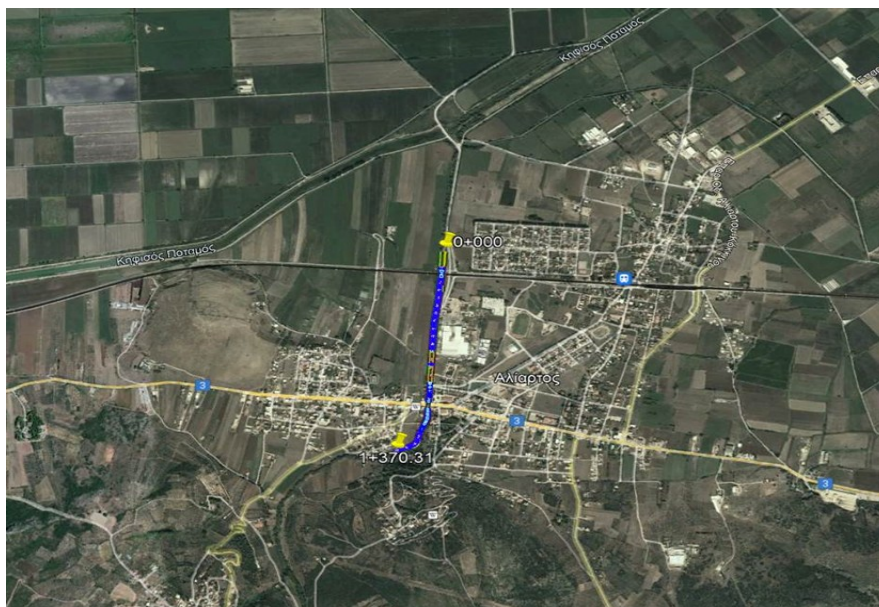

Εικ. 4 Χωροθέτηση του έργου «Διευθέτηση ποταμού «Λοφι»' του Δήμου Αλιάρτου - Θεσπιέων»

Αναλυτικά οι απαιτούμενες εργασίες για την κατασκευή του έργου είναι :

### ΟΜΑΔΑ ΧΩΜΑΤΟΥΡΓΙΚΑ, ΑΝΤΙΣΤΗΡΙΞΕΙΣ, ΠΡΟΣΤΑΣΙΑ, ΟΔΟΠΟΙΑ

1. Εκσκαφές τάφρων ή διωρύγων αρδευτικών και αποστραγγιστικών δικτύων σε εδάφη γαιώδη - ημιβραχώδη, με την παράπλευρη απόθεση των προϊόντων εκσκαφών (ΥΔΡ3.1.1)

2. Εκσκαφές τάφρων ή διωρύγων αρδευτικών και αποστραγγιστικών δικτύων σε εδάφη γαιώδη - ημιβραχώδη, με την φόρτωση των προϊόντων επί αυτοκινήτου και την μεταφορά στον χώρο απόθεσης ή απόρριψης σε οποιαδή (ΥΔΡ3.1.2)
3. Εκσκαφές τάφρων ή διωρύγων αρδευτικών και αποστραγγιστικών δικτύων σε εδάφη βραχώδη χωρίς χρήση εκρηκτικών, με την παράπλευρη απόθεση των προϊόντων εκσκαφών (ΥΔΡ3.3.1)
4. Εκσκαφές τάφρων ή διωρύγων αρδευτικών και αποστραγγιστικών δικτύων σε εδάφη βραχώδη χωρίς χρήση εκρηκτικών, με την φόρτωση των προϊόντων επί αυτοκινήτου και την μεταφορά στον χώρο απόθεσης ή απόρριψης (ΥΔΡ3.3.2)
5. Καθαιρέσεις μεμονωμένων στοιχείων ή τμημάτων κατασκευών από οπλισμένο σκυρόδεμα, συνήθους ακριβείας, με χρήση αεροσυμπιεστών κλπ συμβατικών μέσων (υδραυλική σφύρα, εργαλεία πεπιεσμένου αέρα, ηλεκτροερ (ΥΔΡ4.1.1)
6. Μεταβατικά επιχώματα τεχνικών έργων και επιχώματα ζώνης αγωγών (ΟΔΟΒ4.2)
7. Κατασκευή συμπτυκνωμένου αναχώματος από υλικά που έχουν προσκομισθεί επί τόπου (ΥΔΡ5.1)
8. Εξυγιαντικές στρώσεις με αμμοχαλικώδη υλικά, εξυγιαντικές στρώσεις με θραυστά υλικά λατομείου (ΥΔΡ5.9.2)
9. Φίλτρα στραγγιστηρίων από διαβαθμισμένα αδρανή (ΥΔΡ5.10)
10. Προμήθεια συρματοπλέγματος και συρμάτων συρματοκιβωτίων, συρματοπλέγμα και σύρματα συρματοκιβωτίων, γαλβανισμένα με κράμα ψευδαργύρου - αλουμινίου (Galfan: 95%Zn - 5%Al και πρόσθετη εξωτερική προστασί (ΟΔΟΒ65.1.3)
11. Κατασκευή φατνών (ΟΔΟΒ65.2)
12. Πλήρωση φατνών (ΟΔΟΒ65.3)
13. Γεωύφασμα διαχωρισμού (ΟΔΟΒ64.2)

#### **ΟΜΑΔΑ ΚΑΤΑΣΚΕΥΕΣ ΑΠΟ ΣΚΥΡΟΔΕΜΑ,ΣΤΕΓΑΝ/ΣΕΙΣ,ΟΙΚΟΔΟΜΙΚΑ**

1. Ξυλότυποι ή σιδηρότυποι επιπέδων επιφανειών (ΥΔΡ9.1)
2. Παραγωγή, μεταφορά, διάστρωση, συμπύκνωση και συντήρηση σκυροδέματος, για κατασκευές από σκυρόδεμα κατηγορίας C12/15 (ΥΔΡ9.10.3)
3. Παραγωγή, μεταφορά, διάστρωση, συμπύκνωση και συντήρηση σκυροδέματος, για κατασκευές από σκυρόδεμα κατηγορίας C25/30 (ΥΔΡ9.10.6)
4. Προμήθεια και προσθήκη προσμίκτων και προσθέτων στο σκυρόδεμα, στεγανοποιητικά μάζας σκυροδέματος (πρόσμικτα μείωσης υδατοπερατότητας) κατά ΕΛΟΤ EN 934-2 (ΥΔΡ9.23.4)
5. Προμήθεια και τοποθέτηση σιδηρού οπλισμού σκυροδεμάτων υδραυλικών έργων (ΥΔΡ9.26)
6. Φρεατοπάσσαλος διαμέτρου Φ 0.60 m (ΟΔΟΒ26.1)
7. ΜΟΝΩΣΗ ΜΕ ΔΙΠΛΗ ΑΣΦΑΛΤΙΚΗ ΕΠΑΛΕΙΨΗ (ΟΔΟΒ36)
8. Σφράγιση κατακόρυφων και κεκλιμένων αρμών με πλαστομερή ασφαλτική μαστίχη (ΟΔΟΒ43.2)
9. Πλήρωση διακένου αρμών με εύκαμπτες μοριοσανίδες εμποτισμένες με άσφαλτο, πάχους 12 mm (ΟΔΟΒ43.3)
10. ΣΤΕΓΑΝΩΣΗ ΑΡΜΟΥ ΜΕ ΕΛΑΣΤΙΚΗ ΤΑΙΝΙΑ (WATERSTOP) (ΟΔΟΒ44)
11. Επιστρώσεις με χονδρόπλακες ακανόνιστες (ΟΙΚ73.11)

12. Γεωφάσμα στραγγιστηρίων (ΟΔΟΒ64.1)
13. ΣΦΡΑΓΙΣΤΙΚΗ ΣΤΡΩΣΗ ΑΡΓΙΛΙΚΟΥ ΥΛΙΚΟΥ (ΟΔΟΑ26)
14. Κιγκλίδωμα από σιδηροσωλήνες (ΥΔΡ11.11)
15. Μονόπλευρα χαλύβδινα στηθαία ασφαλείας, ικανότητας συγκράτησης N2 που τοποθετούνται με έμπληξη, κατηγορίας σφοδρότητας πρόσκρουσης Α, σύμφωνα με το πρότυπο ΕΛΟΤ EN 1317-2, λειτουργικού πλάτους W7 (ΟΔΟΕ1.1.1)
16. Τιμμεντοσωλήνες αποχέτευσης κλάσεως αντοχής 120 κατά ΕΛΟΤ EN 1916, ονομαστικής διαμέτρου D1400 mm (ΥΔΡ12.1.1.9)
17. Σωλήνες αποστράγγισης διάτρητοι, συμπαγούς τοιχώματος, από PVC-U, σωλήνες αποστράγγισης διάτρητοι από PVC-U, SDR 41, DN 200 mm (ΥΔΡ12.11.3)

## ΟΙΚΟΝΟΜΙΚΑ ΣΤΟΙΧΕΙΑ ΤΟΥ ΕΡΓΟΥ

Ο προϋπολογισμός του έργου ανέρχεται σε **4.025.607,28** Ευρώ χωρίς ΦΠΑ ενώ το ποσό ανέρχεται στα 5.171.647,92 Ευρώ, συμπεριλαμβανομένου του ΦΠΑ 24% και του κόστους ΑΕΚΚ .

Ο καθορισμός των τιμών μονάδας έγινε με βάση τα ενιαία τιμολόγια εργασιών έργων οδοποιίας που εγκρίθηκαν με βάση την απόφαση Υπουργείου ΥΠΕΧΩΔΕ που δημοσιεύθηκαν στο ΦΕΚ 1746/Β/19-5-2017 και στο ΦΕΚ 1956/Β/7-7-2017 καθώς και με τις διατάξεις του Ν. 4412/2016 (ΦΕΚ147/Α/8-8-2016) σύμφωνα και με τις τελευταίες τους τροποποιήσεις.

*Πίνακας 1 Ανάλυση Προϋπολογισμού του έργου: 5.171.647,92 Ευρώ*

A/A	ΤΜΗΜΑ	ΔΑΠΑΝΗ
1.	ΟΜΑΔΑ ΧΩΜΑΤΟΥΡΓΙΚΑ, ΑΝΤΙΣΤΗΡΙΞΕΙΣ, ΠΡΟΣΤΑΣΙΑ, ΟΔΟΠΟΙΙΑ	<b>2.030.843,20</b>
2.	ΟΜΑΔΑ ΚΑΤΑΣΚΕΥΕΣ ΑΠΟ ΣΚΥΡΟΔΕΜΑ,ΣΤΕΓΑΝ/ΣΕΙΣ,ΟΙΚΟΔΟΜΙΚΑ	<b>862.126,00</b>
<b>ΑΘΡΟΙΣΜΑ ΕΡΓΑΣΙΩΝ</b>		<b>2.892.969,20</b>
Γ.Ε. & Ε.Ο. <b>18,00 %</b>		520.734,46
<b>ΣΥΝΟΛΟ</b>		3.413.703,66
ΑΠΡΟΒΛΕΠΤΑ <b>15 %</b>		512.055,55
ΑΠΟΛΟΓΙΣΤΙΚΑ ΑΝΑΔΟΧΟΥ (ΧΩΡΙΣ Γ.Ε. & Ο.Ε. 18%) Κόστος ΑΕΚΚ		135.025,00
( Γ.Ε. & Ο.Ε. 18% ) ΑΠΟΛΟΓΙΣΤΙΚΩΝ ΑΝΑΔΟΧΟΥ		24.304,50
ΑΝΑΘΕΩΡΗΣΕΙΣ		85.595,10
<b>ΕΡΓΟΛΑΒΙΚΟ ΑΝΤΙΚΕΙΜΕΝΟ ΧΩΡΙΣ ΦΠΑ</b>		<b>4.170.683,81</b>
Φ.Π.Α. <b>24 %</b>		<b>1.000.964,11</b>
<b>ΠΡΟΫΠΟΛΟΓΙΣΜΟΣ</b>		<b>5.171.647,92</b>

Η υλοποίηση της κατασκευής θα πραγματοποιηθεί σύμφωνα με τους κανόνες της τέχνης και της επιστήμης, τα τιμολόγια της μελέτης ενώ θα τηρηθούν αυστηρά όλα τα απαιτούμενα μέτρα για την ασφάλεια και υγιεινή των εργαζομένων σύμφωνα με την ισχύουσα νομοθεσία.

Ο χρόνος υλοποίησης του έργου προσδιορίζεται σε **δεκαοκτώ (18) μήνες** λόγω της αναγκαιότητας που παρουσιάζει το εν λόγω έργο .

Η δαπάνη που απαιτείται είναι **4.170.683,81 Ευρώ** χωρίς ΦΠΑ ενώ με ΦΠΑ 24% ανέρχεται στο ποσό των : **5.171.647,92 Ευρώ** και θα καλυφθεί από πιστώσεις του στο πλαίσιο του Προγράμματος: «ΣΤΕΡΕΑ ΕΛΛΑΔΑ» 2021-2027 Ταμείου: ΕΤΠΑ της Δράσης: 2.4.1\_1 - Κατασκευή Έργων Αντιπλημμυρικής Προστασίας - (Νέες πράξεις) βάση της υπ. αρ. πρωτ.: 583/26-02-2025 (ΑΔΑ: 94287ΛΗ-Ι9Α) πρόσκλησης με α.α ΟΠΣ: 10653, κωδ. Πρόσκλησης: 53 και τίτλο : «Κατασκευή Έργων Αντιπλημμυρικής Προστασίας – (Νέες πράξεις)».

## **ΑΡΘΡΟ 2-ΟΡΙΣΜΟΙ - ΣΥΝΤΟΜΟΓΡΑΦΙΕΣ ΟΡΙΣΜΟΙ**

Οι λέξεις και εκφράσεις που χρησιμοποιούνται έχουν το νόημα που καθορίζεται στην παράγραφο 1 του **Άρθρου 2 του ν.4412/2016**. Ενδεικτικά αναφέρονται:

ως «αναθέτουσες αρχές» νοούνται το κράτος, οι αρχές τοπικής αυτοδιοίκησης.

ως «δημόσιες συμβάσεις έργων» και ως «συμβάσεις έργων» νοούνται οι συμβάσεις που έχουν ως αντικείμενο, ένα από τα κάτωθι: α) την εκτέλεση ή συγχρόνως τη μελέτη και την εκτέλεση εργασιών που αφορούν μία από τις δραστηριότητες που αναφέρονται στο Παράρτημα ΙΙ του Προσαρτήματος Α' και στο Παράρτημα Ι του Προσαρτήματος Β ' του ν 4412/2016, β) την εκτέλεση ή συγχρόνως τη μελέτη και την εκτέλεση έργου, γ) την υλοποίηση, με οποιαδήποτε μέσα, έργου ανταποκρινόμενου στις απαιτήσεις που ορίζει η αναθέτουσα αρχή/αναθέτων φορέας που ασκεί αποφασιστική επιρροή στο είδος ή στη μελέτη του έργου,

ως «έργο» νοείται το αποτέλεσμα ενός συνόλου οικοδομικών εργασιών ή εργασιών μηχανικού το οποίο επαρκεί αυτό καθαυτό για την εκπλήρωση μίας οικονομικής ή τεχνικής λειτουργίας.

ως «οικονομικός φορέας» νοείται κάθε φυσικό ή νομικό πρόσωπο ή δημόσιος φορέας ή ένωση αυτών των προσώπων ή/και φορέων, συμπεριλαμβανομένων των προσωρινών συμπράξεων επιχειρήσεων, που προσφέρει στην αγορά εκτέλεση έργου.

με τους όρους «γραπτώς» ή «εγγράφως» νοείται κάθε σύνολο λέξεων ή αριθμών το οποίο μπορεί να διαβάζεται, να αναπαράγεται και στη συνέχεια να γνωστοποιείται, συμπεριλαμβανομένων των πληροφοριών που διαβιβάζονται και αποθηκεύονται με ηλεκτρονικά μέσα.

ως «ηλεκτρονικό μέσο» νοείται ο ηλεκτρονικός εξοπλισμός για την επεξεργασία (συμπεριλαμβανομένης της ψηφιακής συμπίεσης) και την αποθήκευση δεδομένων, τα οποία διαβιβάζονται, διακινούνται και λαμβάνονται με τη χρήση ενσύρματου, ασύρματου, οπτικού ή άλλου ηλεκτρομαγνητικού μέσου,

ως «κατώτατα όρια» νοούνται τα προβλεπόμενα στα άρθρα 5 και 235 του ν.4412/2016 όρια,

ως «συνοπτικός διαγωνισμός» νοείται η απλοποιημένη διαδικασία ανάθεσης στο πλαίσιο της οποίας κάθε ενδιαφερόμενος οικονομικός φορέας μπορεί να υποβάλει προσφορά

ως «απευθείας ανάθεση» νοείται η διαδικασία ανάθεσης χωρίς εκ των προτέρων δημοσιότητα, στο πλαίσιο της οποίας οι αναθέτουσες αρχές/αναθέτοντες φορείς αναθέτουν στον οικονομικό φορέα της επιλογής τους, κατόπιν έρευνας αγοράς και διαβούλευσης με έναν ή περισσότερους οικονομικούς φορείς, σύμφωνα με τα οριζόμενα στα άρθρα 118 και 328,

ως «Εθνικό Σύστημα Ηλεκτρονικών Δημοσίων Συμβάσεων (ΕΣΗΔΗΣ)» νοείται το Ολοκληρωμένο πληροφοριακό σύστημα, το οποίο περιλαμβάνει όλα τα αναγκαία στοιχεία για τον προγραμματισμό και τη σύναψη δημοσίων συμβάσεων και συμβάσεων, κατά την έννοια της διάταξης της περίπτωσης 5 της παραγράφου 1 του ν.4412/2016, με τη χρήση και εφαρμογή Τεχνολογιών Πληροφορικής και Επικοινωνιών (ΤΠΕ),

ως «χρήστες ΕΣΗΔΗΣ» νοούνται οι αναθέτουσες αρχές/αναθέτοντες φορείς και οι οικονομικοί φορείς που χρησιμοποιούν το ΕΣΗΔΗΣ,

ως «Κεντρικό Ηλεκτρονικό Μητρώο Δημοσίων Συμβάσεων (ΚΗΜΔΗΣ)» νοείται το πληροφοριακό σύστημα, που αποτελεί μέρος του Ε.Σ.Η.Δ.Η.Σ. και έχει ως σκοπό τη συλλογή, επεξεργασία και δημοσιοποίηση στοιχείων που αφορούν στις δημόσιες συμβάσεις.

ως «Ενιαία Ανεξάρτητη Αρχή Δημοσίων Συμβάσεων» ή ως «Αρχή» νοείται η Ανεξάρτητη Διοικητική Αρχή που έχει συσταθεί με το ν.4013/2011,

ως «κράτος - μέλος» νοείται κάθε κράτος που έχει προσχωρήσει στην Ευρωπαϊκή Ένωση,

ως «τρίτη χώρα» νοείται κάθε κράτος που δεν έχει προσχωρήσει στην Ευρωπαϊκή Ένωση,

ως «Ένωση» νοείται η Ευρωπαϊκή Ένωση,

ως «Επιτροπή» νοείται η Ευρωπαϊκή Επιτροπή,

ως «ΣΔΣ» νοείται η συμφωνία περί δημοσίων συμβάσεων η οποία κυρώθηκε από την Ελλάδα με το ν. 2513/1997 (Α'139),

οι όροι «Δημόσιος Τομέας», «Γενική Κυβέρνηση» και «Κεντρική Κυβέρνηση» έχουν την έννοια που ορίζεται στην παρ. 1 του Άρθρου 14 του ν. 4270/2014 (Α'143),

ως «συμφωνητικό» νοείται η γραπτή συμφωνία μεταξύ της αναθέτουσας αρχής και του αναδόχου, αναπόσπαστο τμήμα της οποίας αποτελούν όλα τα σχετικά έγγραφα της σύμβασης ή προσφορά του αναδόχου, καθώς και οι πάσης φύσεως τροποποιήσεις της συμφωνίας αυτής,

ως «ανάδοχος» ή «εργολήπτης» νοείται ο οικονομικός φορέας στον οποίο έχει ανατεθεί με δημόσια, η κατασκευή έργου.

Πέραν των ανωτέρω στις **Δημόσιες Συμβάσεις Έργων** ισχύουν και οι κάτωθι ορισμοί (παρ. 2, **Άρθρου 2 ν.4412/2016**):

ως «**Κύριος του Έργου**» (**ΚτΕ**) ή «Εργοδότης» νοείται το Δημόσιο ή άλλος φορέας του δημόσιου τομέα, για

λογαριασμό του οποίου καταρτίζεται η δημόσια σύμβαση ή σύμβαση. Στην παρούσα σύμβαση είναι ο **Δήμος Αλιάρτου-Θεσπιέων**.

ως «**Φορέας κατασκευής του έργου**» νοείται η αρμόδια αναθέτουσα αρχή ή υπηρεσία αυτής που έχει την ευθύνη υλοποίησης του έργου. Στην παρούσα σύμβαση είναι ο **Δήμος Αλιάρτου-Θεσπιέων**.

ως «**Προϊσταμένη Αρχή**» νοείται η αρχή ή η υπηρεσία ή το όργανο του φορέα κατασκευής του έργου που εποπτεύει την κατασκευή του ασκώντας για λογαριασμό του αποφασιστικές αρμοδιότητες, ιδίως σε θέματα τροποποίησης των όρων της σύμβασης, Στην παρούσα σύμβαση είναι για το προ συμβατικό στάδιο κυρίως, είναι η **Οικονομική Επιτροπή του Δήμου Αλιάρτου-Θεσπιέων** και για τα επόμενα η **Οικονομική Επιτροπή ή το Δημοτικό Συμβούλιο του Δήμου Αλιάρτου-Θεσπιέων**.

ως «**Διευθύνουσα υπηρεσία**» ή «**Επιβλέπουσα Υπηρεσία**» νοείται η τεχνική υπηρεσία του φορέα κατασκευής του έργου που είναι αρμόδια για την παρακολούθηση, έλεγχο και διοίκηση της κατασκευής του έργου, στην παρούσα σύμβαση είναι η **Διεύθυνση Τεχνικών Υπηρεσιών του Δήμου Αλιάρτου-Θεσπιέων**.

ως «**Τεχνικό Συμβούλιο**» νοείται το συλλογικό όργανο που έχει την αρμοδιότητα να γνωμοδοτεί για την έκδοση αποφάσεων, όταν προβλέπεται από την κείμενη νομοθεσία ή ζητείται από την Προϊσταμένη Αρχή, στην παρούσα σύμβαση είναι το **Τεχνικό Συμβούλιο της Π.Ε. Βοιωτίας της Περιφέρειας Στερεάς Ελλάδας**.

ως «επιτελεστικότητα» νοείται το σύνολο των μετρήσιμων ιδιοτήτων ενός έργου, οι οποίες αναφέρονται στην ταυτόχρονη ύπαρξη ασφάλειας, λειτουργικότητας και αισθητικής εμφάνισης για την τεχνική διάρκεια ζωής του.

### **ΑΡΘΡΟ 3-ΙΣΧΥΟΥΣΕΣ ΔΙΑΤΑΞΕΙΣ**

Για την εκτέλεση της σύμβασης και την κατασκευή του έργου, εφαρμόζονται οι διατάξεις των παρακάτω νομοθετημάτων όπως ισχύουν:

- του ν. 4782/2021 (Α' 36),
- του ν. 4605/2019 (Α' 52),
- του ν. 4609/2019 (Α' 67),
- του ν. 4487/2017 (Α' 116),
- του ν. 4497/2017 (Α' 171),
- του Π.Δ. 71/03-07-2019 και ιδίως του Άρθρου 65
- του ν. 4472/2017 (Α' 74) και ιδίως των άρθρων 118 και 119,
- του ν. 4412/2016 «Δημόσιες Συμβάσεις Έργων, Προμηθειών και Υπηρεσιών (προσαρμογή στις Οδηγίες 201/24/Ε και 2014/25/ΕΕ)» (Α' 147), όπως τροποποιήθηκε και ισχύει
- του ν. 4278/2014 (Α' 157) και ειδικότερα το Άρθρο 59 «Άρση περιορισμών συμμετοχής εργοληπτικών επιχειρήσεων σε δημόσια έργα»,
- του ν. 4270/2014 (Α' 143) «Αρχές δημοσιονομικής διαχείρισης και εποπτείας (ενσωμάτωση της Οδηγίας 2011/85/ΕΕ) – δημόσιο λογιστικό και άλλες διατάξεις», όπως ισχύει
- του ν. 4250/2014 «Διοικητικές Απλουστεύσεις - Καταργήσεις, Συγχωνεύσεις Νομικών Προσώπων και

Υπηρεσιών του Δημοσίου Τομέα-Τροποποίηση Διατάξεων του π.δ. 318/1992 (Α'161) και λοιπές ρυθμίσεις»(Α'74) και ειδικότερα το Άρθρο 1 αυτού,

- του ν. 4129/2013 (Α' 52) «Κύρωση του Κώδικα Νόμων για το Ελεγκτικό Συνέδριο»,
- του Άρθρου 26 του ν.4024/2011 (Α 226) «Συγκρότηση συλλογικών οργάνων της διοίκησης και ορισμός των μελών τους με κλήρωση»,
- του ν. 4013/2011 (Α' 204) «Σύσταση ενιαίας Ανεξάρτητης Αρχής Δημοσίων Συμβάσεων και Κεντρικού Ηλεκτρονικού Μητρώου Δημοσίων Συμβάσεων»,
- του ν. 3886/2010 (Α' 173) «Δικαστική προστασία κατά τη σύναψη δημοσίων συμβάσεων Εναρμόνιση της ελληνικής νομοθεσίας με την Οδηγία 89/665/ΕΟΚ του Συμβουλίου της 21ης Ιουνίου 1989 (L 395) και την Οδηγία 92/13/ΕΟΚ του Συμβουλίου της 25ης Φεβρουαρίου 1992 (L 76), όπως τροποποιήθηκαν με την Οδηγία 2007/66/ΕΚ του Ευρωπαϊκού Κοινοβουλίου και του Συμβουλίου της 11ης Δεκεμβρίου 2007 (L335)»
- του ν. 3861/2010 (Α' 112) «Ενίσχυση της διαφάνειας με την υποχρεωτική ανάρτηση νόμων και πράξεων των κυβερνητικών, διοικητικών και αυτοδιοικητικών οργάνων στο διαδίκτυο "Πρόγραμμα Διαύγεια" και άλλες διατάξεις»,
- των παραγράφων 4 και 5 του Άρθρου 20, των άρθρων 80-110, της παραγράφου 1α του Άρθρου 176 ν. 3669/2008 (Α' 116) «Κύρωση της Κωδικοποίησης της νομοθεσίας κατασκευής δημοσίων έργων»(ΚΔΕ),
- του ν. 3548/2007 (Α' 68) «Καταχώριση δημοσιεύσεων των φορέων του Δημοσίου στο νομαρχιακό και τοπικό Τύπο και άλλες διατάξεις»,
- του ν. 2690/1999 (Α' 45) "Κύρωση του Κώδικα Διοικητικής Διαδικασίας και άλλες διατάξεις"
- του π.δ 80/2016 "Ανάληψη υποχρεώσεων από τους διατάκτες" ( Α' 145)
- του π.δ 28/2015 (Α' 34) "Κωδικοποίηση διατάξεων για την πρόσβαση σε δημόσια έγγραφα και στοιχεία",
- της με αριθ. ΔΝΣ/61034/ΦΝ 466/29-12-2017 Απόφασης του Υπουργού Υποδομών και Μεταφορών «Κατάρτιση, τήρηση και λειτουργία του Μητρώου μελών επιτροπών διαδικασιών σύναψης δημοσίων συμβάσεων έργων, μελετών και παροχής τεχνικών και λοιπών συναφών επιστημονικών υπηρεσιών (Μη.Μ.Ε.Δ.) της παρ. 8 (η) του Άρθρου 221 του ν. 4412/2016» (Β 4841), όπως τροποποιήθηκε με την όμοια απόφαση ΥΑ ΔΝΣ/οικ.21137/ΦΝ 466/2-5-2018 (Β 1511).
- της με αριθ. 50844/11-5-2018 Απόφασης του Υπουργού Οικονομίας και Ανάπτυξης «Συγκρότηση και ορισμός μελών γνωμοδοτικής επιτροπής επί της επάρκειας των ληφθέντων επανορθωτικών μέτρων οικονομικών φορέων προς απόδειξη της αξιοπιστίας τους» (ΥΟΔΔ 279), όπως τροποποιήθηκε με την όμοια απόφαση 77868 - 18/07/2018 (ΥΟΔΔ 441).
- της με αρ. 117384/26-10-2017 Κοινής Υπουργικής Απόφασης ( 3821 Β') «Ρυθμίσεις τεχνικών ζητημάτων που αφορούν την ανάθεση των Δημοσίων Συμβάσεων έργων, μελετών, και παροχής τεχνικών και λοιπών συναφών επιστημονικών υπηρεσιών με χρήση των επιμέρους εργαλείων και διαδικασιών του Εθνικού Συστήματος Ηλεκτρονικών Δημοσίων Συμβάσεων (Ε.Σ.Η.ΔΗ.Σ.)».
- της με αρ. 57654/2017 Υπουργικής Απόφασης (Β' 1781) «Ρύθμιση ειδικότερων θεμάτων λειτουργίας και διαχείρισης του Κεντρικού Ηλεκτρονικού Μητρώου Δημοσίων Συμβάσεων (ΚΗΜΔΗΣ) του

Υπουργείου Οικονομίας και Ανάπτυξης»,

- της με αρ. 56902/215/19-05-2017 Υπουργικής Απόφασης (Β' 1924) «Τεχνικές λεπτομέρειες και διαδικασίες λειτουργίας του Εθνικού Συστήματος Ηλεκτρονικών Δημοσίων Συμβάσεων (Ε.Σ.Η.ΔΗ.Σ.)»,
- του ν. 2859/2000 (Α' 248) «Κύρωση Κώδικα Φόρου Προστιθέμενης Αξίας».

Οι σε εκτέλεση των ανωτέρω διατάξεων εκδοθείσες κανονιστικές πράξεις, καθώς και λοιπές διατάξεις που αναφέρονται ρητά ή απορρέουν από τα οριζόμενα στα συμβατικά τεύχη της παρούσας καθώς και το σύνολο των διατάξεων του ασφαλιστικού, εργατικού, περιβαλλοντικού και φορολογικού δικαίου και γενικότερα κάθε διάταξη (Νόμος, Π.Δ., Υ.Α.) και ερμηνευτική εγκύκλιος που διέπει την ανάθεση και εκτέλεση του έργου της παρούσας σύμβασης, έστω και αν δεν αναφέρονται ρητά.

Επίσης θα ισχύσουν:

- Οι Προδιαγραφές των Ελληνικών Τεχνικών Προδιαγραφών (ΕΤΕΠ) σύμφωνα με την εγκύκλιο 26 /2012 του Υπουργείου Ανάπτυξης Ανταγωνιστικότητας Υποδομών Μεταφορών και Δικτύων
  - Ο Ελληνικός Κανονισμός Τεχνολογίας Σκυροδέματος.
  - Ο Νέος Ελληνικός Αντισεισμικός Κανονισμός οικοδομικών έργων (αναλόγως και της φύσης του έργου).
  - Ο Ελληνικός Κανονισμός φορτίσεων δομικών έργων.
- Οι αποφάσεις και εγκύκλιοι που αναφέρονται σε ειδικές κατασκευές, σε εγκρίσεις σιδηρού οπλισμού και λοιπών υλικών, σε εγκρίσεις συστημάτων προέντασης κ.λπ.
  - Οι Ευρωκώδικες 3, 4, 5 και 6 (αναλόγως και της φύσης του έργου).
  - Ο Γενικός Οικοδομικός Κανονισμός(αναλόγως και της φύσης του έργου) .
  - Ο Κανονισμός θερμομόνωσης κτιρίων(αναλόγως και της φύσης του έργου) .
  - Οι Κανονισμοί Ηλεκτρικών Εγκαταστάσεων (αναλόγως και της φύσης του έργου).
  - Οι Κανονισμοί Υδραυλικών Εγκαταστάσεων (αναλόγως και της φύσης του έργου).
  - Οι Κανονισμοί Μηχανολογικών Εγκαταστάσεων(αναλόγως και της φύσης του έργου) .
- Ο Κανονισμός μελέτης, κατασκευής ελέγχου και συντηρήσεως επικοινωνιακών δικτύων οικοδομών(αναλόγως και της φύσης του έργου) .
  - Οι Κανονισμοί διαθέσεως λυμάτων, ακαθάρτων κ.λπ. (αναλόγως και της φύσης του έργου)
  - Οι Τεχνικές Προδιαγραφές που περιλαμβάνονται στα Συμβατικά τεύχη.
  - Οι Πρότυπες Τεχνικές Προδιαγραφές του ΥΔΕ.
  - Τα Πρότυπα του Ε.Λ.Ο.Τ.
  - Οι τοπικές δεσμεύσεις (π.χ. Αρχαιολογικής Υπηρεσίας)
  - Οι διατάξεις της Δ.Ε.Η., της Πυροσβεστικής Υπηρεσίας, του Ο.Τ.Ε. και γενικά των Ο.Κ.Ω.
- Οι ισχύοντες κανονισμοί, οδηγίες και διατάξεις της Ευρωπαϊκής Ένωσης ή άλλοι κανονισμοί χωρών της Ευρωπαϊκής Ένωσης για όσες περιπτώσεις δεν καλύπτονται από τους Ελληνικούς Κανονισμούς.
- Οι σχετικές διευκρινιστικές εγκύκλιοι του γραφείου μελετών ΑμεΑ του ΥΠΕΚΑ (Εγκ29467/9/13612,

Εγκ42382/13)

- Οι Κανονισμοί Η/Μ εγκαταστάσεων
- Το ΠΔ 16/96
- Οι ειδικές ρυθμίσεις για τους κοινόχρηστους χώρους που προορίζονται για την κυκλοφορία πεζών.
- Νόμος 4685/2020 ΦΕΚ Α 92 - 07.05.2020 Εκσυγχρονισμός περιβαλλοντικής νομοθεσίας, ενσωμάτωση στην ελληνική νομοθεσία των Οδηγιών 2018/844 και 2019/692 του Ευρωπαϊκού Κοινοβουλίου και του Συμβουλίου και λοιπές διατάξεις.
- Όλοι οι νόμοι της Ελληνικής νομοθεσίας και οι τεχνικές οδηγίες του ΤΕΕ και οι κανόνες του νόμου και της επιστήμης είτε αναφέρονται ρητώς παραπάνω είτε όχι (αναλόγως και της φύσης του έργου) .

#### **ΑΡΘΡΟ 4-ΓΛΩΣΣΑ**

Τα έγγραφα της σύμβασης συντάσσονται υποχρεωτικά στην ελληνική γλώσσα. Τυχόν ενστάσεις ή προδικαστικές προσφυγές υποβάλλονται στην ελληνική γλώσσα. (παρ. 3, Άρθρο 281 του ν.4412/2016).

#### **ΑΡΘΡΟ 5-ΣΥΜΒΑΤΙΚΑ ΣΤΟΙΧΕΙΑ**

Σχετικά με την υπογραφή της σύμβασης, ισχύουν τα προβλεπόμενα στην παρ. 5 Άρθρου 105 καθώς και του Άρθρου 135 του ν. 4412/2016.

Τα έγγραφα της σύμβασης με βάση τα οποία θα εκτελεσθεί το έργο, αλληλοσυμπληρώνονται, σε περίπτωση ασυμφωνίας των περιεχομένων σε αυτά όρων, η σειρά ισχύος καθορίζεται ως κατωτέρω.

1. Το συμφωνητικό.
2. Η Διακήρυξη Διαγωνισμού.
3. Η Οικονομική Προσφορά.
4. Το Τιμολόγιο Δημοπράτησης.
5. Η Ειδική Συγγραφή Υποχρεώσεων (Ε.Σ.Υ.).
6. Η Τεχνική Περιγραφή (Τ.Π.).
7. Ο Προϋπολογισμός Δημοπράτησης.
8. Οι εγκεκριμένες μελέτες του έργου.
9. Το εγκεκριμένο Χρονοδιάγραμμα κατασκευής του έργου.

#### **ΑΡΘΡΟ 6-ΣΥΜΦΩΝΗΤΙΚΟ**

Ως «συμφωνητικό» νοείται η γραπτή συμφωνία μεταξύ της αναθέτουσας αρχής και του αναδόχου, αναπόσπαστο τμήμα της οποίας αποτελούν όλα τα σχετικά έγγραφα της σύμβασης.

Μετά την επέλευση των εννόμων αποτελεσμάτων της απόφασης κατακύρωσης, η αναθέτουσα αρχή προσκαλεί τον ανάδοχο να προσέλθει για την υπογραφή του συμφωνητικού, εντός **είκοσι (20) ημερών** από

την κοινοποίηση σχετικής έγγραφης ειδικής πρόσκλησης.

Η υπογραφή του συμφωνητικού έχει αποδεικτικό χαρακτήρα. Εάν ο ανάδοχος δεν προσέλθει να υπογράψει το συμφωνητικό, μέσα στην προθεσμία που ορίζεται στην ειδική πρόσκληση, κηρύσσεται έκπτωτος, καταπίπτει υπέρ της αναθέτουσας αρχής η εγγύηση συμμετοχής του και ακολουθείται η διαδικασία του Άρθρου 103 για τον προσφέροντα που υπέβαλε την αμέσως επόμενη πλέον συμφέρουσα από οικονομική άποψη προσφορά. Αν κανένας από τους προσφέροντες δεν προσέλθει για την υπογραφή του συμφωνητικού, η διαδικασία ανάθεσης ματαιώνεται, σύμφωνα με την περίπτωση β' της παραγράφου 1 του Άρθρου 106.

Μέχρι την πλήρη εκκαθάριση της εργολαβικής σύμβασης κάθε μεταβολή των στοιχείων αυτών δηλώνεται υποχρεωτικά και χωρίς καθυστέρηση στη διευθύνουσα υπηρεσία. Διαφορετικά κάθε κοινοποίηση που γίνεται στην παλαιότερη διεύθυνση που έχει δηλώσει ο ανάδοχος, επιφέρει όλα τα νόμιμα αποτελέσματα της.

Ο ανάδοχος, κατά τον ίδιο παραπάνω χρόνο, δηλώνει εγγράφως για την παραλαβή των εγγράφων εξουσιοδοτημένο προς τούτο πρόσωπο, κάτοικο της έδρας της διευθύνουσας υπηρεσίας, το οποίο εγκρίνεται από τη διευθύνουσα υπηρεσία. Η δήλωση του αναδόχου συνοδεύεται από δήλωση και του εξουσιοδοτούμενου προσώπου ότι αποδέχεται τον γενόμενο διορισμό του. Κάθε κοινοποίηση προς αυτόν θεωρείται ότι γίνεται προς τον ανάδοχο. Αντικατάσταση του προσώπου αυτού είναι δυνατή με ανάλογη εφαρμογή της παραπάνω διαδικασίας. Η αντικατάσταση ισχύει μόνο μετά την αποδοχή του νέου προσώπου από τη διευθύνουσα υπηρεσία. Η Διευθύνουσα Υπηρεσία έχει πάντοτε το δικαίωμα να ζητά την αντικατάσταση του, αν αυτός αρνηθεί την παραλαβή εγγράφων ή απουσιάζει συστηματικά από την έδρα του ή γενικά κριθεί ακατάλληλος. Στην περίπτωση αυτή ο ανάδοχος είναι υποχρεωμένος να ορίσει χωρίς καμιά καθυστέρηση νέο εξουσιοδοτημένο πρόσωπο.

Κατά την υπογραφή της σύμβασης κατασκευής έργου, επανυπολογίζονται, σε συνδυασμό με την έκπτωση, οι προβλεπόμενες δαπάνες για το φόρο προστιθέμενης αξίας (Φ.Π.Α.), την αναθεώρηση και γενικά οτιδήποτε προβλέπεται πέραν της δαπάνης κατασκευής του έργου. (άρθρα 105 και 135 του ν.4412/2016).

#### **ΑΡΘΡΟ 7-ΔΙΟΙΚΗΣΗ ΤΟΥ ΕΡΓΟΥ –ΕΠΙΒΛΕΨΗ**

Η παρακολούθηση, ο έλεγχος και η διοίκηση των έργων ασκούνται από την αρμόδια τεχνική υπηρεσία του φορέα κατασκευής του έργου (**Διεύθυνση Τεχνικών Υπηρεσιών του Δήμου Αλιάρτου-Θεσπιάων**), η οποία ορίζει τους τεχνικούς υπαλλήλους που θα ασχοληθούν ειδικότερα με την επίβλεψη, προσδιορίζει τα καθήκοντα τους όταν είναι περισσότεροι από έναν, παρακολουθεί το έργο τους και γενικά προβαίνει σε κάθε ενέργεια που απαιτείται για την καλή και έγκαιρη εκτέλεση των έργων.

Η Διευθύνουσα Υπηρεσία ορίζει ως επιβλέποντες και βοηθούς αυτών για το έργο ή τμήματα του ή είδη εργασιών τεχνικούς κατά προτίμηση υπαλλήλους που έχουν την κατάλληλη ειδικότητα, ανάλογα με τα στελέχη που διαθέτει, τις υπηρεσιακές ανάγκες και την αξιολόγηση του έργου και του προσωπικού. Οι επιβλέποντες αποτελούν τους άμεσους βοηθούς του προϊστάμενου της διευθύνουσας υπηρεσίας στην άσκηση των καθηκόντων της που σχετίζονται με το έργο, όπως αυτά ορίζονται στις επί μέρους διατάξεις του παρόντος τίτλου. Δεν αποκλείεται η άσκηση της επίβλεψης από τον προϊστάμενο της διευθύνουσας υπηρεσίας. Η Διευθύνουσα Υπηρεσία όταν ορίζει ομάδα επίβλεψης, περιλαμβάνει τον συντονιστή, τους επιβλέποντες και τους βοηθούς τους, με σαφώς καθορισμένα καθήκοντα στην απόφαση ορισμού, ιδίως σε ό,τι αφορά τις απαιτήσεις υπογραφής εγγράφων και στοιχείων. Για την παραλαβή των αφανών εργασιών και τη σύνταξη των σχετικών πρωτοκόλλων ορίζει επίσης τριμελή επιτροπή τεχνικών υπαλλήλων. Όταν για οποιοδήποτε λόγο δεν είναι δυνατός ο ορισμός τριμελούς επιτροπής τεχνικών υπαλλήλων, αυτή η επιτροπή μπορεί να συγκροτηθεί από (2) δύο υποχρεωτικά μέλη τεχνικούς υπαλλήλους και τον επιβλέποντα.

Στην περίπτωση κατασκευής έργου με ανάθεση σε ανάδοχο, η επίβλεψη αποσκοπεί στην πιστή εκπλήρωση από τον ανάδοχο των όρων της σύμβασης και στην κατασκευή του έργου, σύμφωνα με τους κανόνες της τέχνης, ώστε να ανταποκρίνεται στον προορισμό του. Η υποχρέωση της επίβλεψης να προβαίνει σε κάθε ενέργεια για την πιστή εκπλήρωση των όρων της σύμβασης από τον ανάδοχο, δεν μειώνει σε καμιά περίπτωση τις ευθύνες του αναδόχου, σύμφωνα με τις ισχύουσες διατάξεις και τη σύμβαση. Η επίβλεψη μπορεί να ασκηθεί, εκτός από τον τόπο των έργων, και σε όλους τους χώρους που κατασκευάζονται τμήματα του έργου.

Σε περιπτώσεις μεγάλων ή ειδικών ή σημαντικών έργων, η επίβλεψη μπορεί να γίνει με κλιμάκιο της διευθύνουσας υπηρεσίας, που έχει επικεφαλής τεχνικό κατηγορίας ΠΕ και τον απαιτούμενο αριθμό βοηθών και άλλου τεχνικού και διοικητικού προσωπικού. Το κλιμάκιο επίβλεψης μπορεί να εγκατασταθεί στην έδρα της διευθύνουσας υπηρεσίας ή με απόφαση του αρμόδιου Υπουργού στον τόπο των έργων.

Η Διευθύνουσα Υπηρεσία κατά τη διάρκεια της κατασκευής του έργου συντάσσει και στέλνει στην προϊσταμένη αρχή, κάθε τρίμηνο, συνοπτικές ανακεφαλαιωτικές εκθέσεις για την πορεία του έργου και τα σημαντικά προβλήματα που σχετίζονται με την κατασκευή του. Στις εκθέσεις αυτές περιλαμβάνεται υποχρεωτικά ενημέρωση σχετικά με την πορεία εφαρμογής της εγκεκριμένης μελέτης του έργου, με τον εντοπισμό σφαλμάτων της προμέτρησης και με την εμφάνιση απρόβλεπτων περιστάσεων που ήδη έλαβαν χώρα ή είναι σε εξέλιξη και εκτίμηση της διευθύνουσας υπηρεσίας για το αν στο επόμενο τρίμηνο προβλέπεται να προκύψει ανάγκη εκτέλεσης συμπληρωματικών εργασιών, καθώς και για το κόστος των εργασιών αυτών, προκειμένου η προϊσταμένη αρχή να αποφασίσει σχετικά με τη συνέχιση του έργου ή τη μείωση του συμβατικού αντικειμένου και τη διάλυση της σύμβασης.

Όταν παρίσταται ανάγκη διαπίστωσης πραγματικών περιστατικών, τα οποία δεν καλύπτονται από άλλες διατάξεις του παρόντος, το αρμόδιο όργανο ή η αρμόδια υπηρεσία μπορεί να προβαίνει σε αυτοψία που διενεργείται από κατάλληλο τεχνικό υπάλληλο ή επιτροπή από τεχνικούς υπαλλήλους που συντάσσουν σχετική έκθεση. Όταν γίνονται τέτοιες αυτοψίες καλείται να παραστεί και ο ανάδοχος, αν συντρέχει περίπτωση (Άρθρο 136,ν.4412/2016).

#### **ΑΡΘΡΟ 8-ΓΕΝΙΚΕΣ ΥΠΟΧΡΕΩΣΕΙΣ ΤΟΥ ΑΝΑΔΟΧΟΥ**

Κατά την εκτέλεση των δημόσιων συμβάσεων, οι οικονομικοί φορείς τηρούν τις υποχρεώσεις τους που απορρέουν από τις διατάξεις της περιβαλλοντικής, κοινωνικοασφαλιστικής και εργατικής νομοθεσίας, που έχουν θεσπισθεί με το δίκαιο της Ένωσης, το εθνικό δίκαιο, συλλογικές συμβάσεις ή διεθνείς διατάξεις περιβαλλοντικού, κοινωνικού και εργατικού δικαίου, οι οποίες απαριθμούνται στο Παράρτημα Χ του Προσαρτήματος Α'. Η τήρηση των εν λόγω υποχρεώσεων ελέγχεται και βεβαιώνεται από τα όργανα που επιβλέπουν την εκτέλεση των δημοσίων συμβάσεων και τις αρμόδιες δημόσιες αρχές και υπηρεσίες που ενεργούν εντός των ορίων της ευθύνης και της αρμοδιότητας τους (παρ. 2, Άρθρο 136,ν.4412/2016).

Σύμφωνα με τα οριζόμενα στο Άρθρο 138 του ν.4412/2016:

Ο ανάδοχος είναι υποχρεωμένος να κατασκευάσει το έργο κατά τους όρους της σύμβασης και τις σύμφωνες προς αυτή και το νόμο έγγραφες εντολές του φορέα κατασκευής του έργου.

Ο ανάδοχος έχει την υποχρέωση να τηρεί με ακρίβεια τη διάταξη και τις διαστάσεις των διαφόρων μερών του έργου, όπως προκύπτουν από τα εγκεκριμένα σχέδια ή άλλα στοιχεία της μελέτης, τα οποία δεν επιδέχονται τροποποιήσεων ή αλλαγών, εκτός αν άλλως ορίζεται στις διατάξεις του παρόντος.

Οι έγγραφες εντολές που δίνονται από το αρμόδιο όργανο για τη συμπλήρωση ή τροποποίηση των στοιχείων της μελέτης, σύμφωνα με τις παραγράφους 1 και 3 του Άρθρου 156 του ν.4412/2016, καθώς και η εκτέλεση των εγκεκριμένων συμπληρωματικών εργασιών, είναι υποχρεωτική για τον ανάδοχο. Ο ανάδοχος δεν δικαιούται να λάβει αποζημίωση ή αύξηση τιμών για μεταβολές στα έργα που έγιναν χωρίς έγγραφη διαταγή, έστω και αν αυτές βελτιώνουν το έργο. Αν η χωρίς έγκριση μεταβολή επιφέρει μείωση ποσοτήτων ή διαστάσεων, καταβάλλεται μόνο η αξία των ποσοτήτων των εργασιών που έχουν πράγματι εκτελεσθεί χωρίς να αποκλείεται εφαρμογή των διατάξεων για κακοτεχνία.

Κατ' εξαίρεση, σε επείγουσες περιπτώσεις, η εντολή της Διευθύνουσας Υπηρεσίας για τροποποιήσεις ή συμπληρώσεις μπορεί να δίνεται και προφορικά στον τόπο των έργων. Στην περίπτωση αυτή πρέπει να γίνει σχετική καταχώρηση στο ημερολόγιο του έργου. Αν τη διαταγή αυτή δίνει ο επιβλέπων, οφείλει να ενημερώσει αμελλητί εγγράφως τη διευθύνουσα υπηρεσία, για την έκδοση κανονικής εντολής η οποία εκδίδεται εντός τριών εργασίμων ημερών από την ανωτέρω έγγραφη ενημέρωση. Αν η εντολή αυτή διαφοροποιεί μερικά ή ολικά τις εντολές του επιβλέποντα, ο ανάδοχος αποζημιώνεται για τις εργασίες που έχει εκτελέσει, σύμφωνα με την εντολή της επίβλεψης μέχρι τη λήψη της εντολής της διευθύνουσας

υπηρεσίας.

Αν δεν ορίζεται διαφορετικά στη σύμβαση, ο ανάδοχος υποχρεούται να διαθέσει για το έργο όλο το απαιτούμενο προσωπικό, υλικά, μηχανήματα, οχήματα, αποθηκευτικούς χώρους, εργαλεία και οποιαδήποτε άλλα μέσα. Ο ανάδοχος, σε κάθε περίπτωση βαρύνεται με όλες τις απαιτούμενες δαπάνες για την ολοκλήρωση του έργου, όπως είναι οι δαπάνες των μισθών και ημερομισθίων του προσωπικού, οι δαπάνες όλων των εργοδοτικών επιβαρύνσεων, οι δαπάνες για τη μετακίνηση του προσωπικού του, οι δαπάνες των υλικών και της μεταφοράς, διαλογής, φύλαξης, φθοράς τους κ.λπ., οι δαπάνες λειτουργίας, συντήρησης, απόσβεσης, μίσθωσης μηχανημάτων και οχημάτων, οι φόροι, τέλη, δασμοί, ασφαλιστικές κρατήσεις ή επιβαρύνσεις, οι δαπάνες σύστασης και διάλυσης εργοταξίων, οι δαπάνες αποζημιώσεων ζημιών στο προσωπικό του, στον κύριο του έργου ή σε οποιονδήποτε τρίτο και γενικά κάθε είδους δαπάνη απαραίτητη για την καλή και έντεχνη εκτέλεση του έργου.

Οι φόροι, τέλη, δασμοί, κρατήσεις και οποιεσδήποτε άλλες νόμιμες επιβαρύνσεις βαρύνουν τον ανάδοχο, όπως ισχύουν κατά το χρόνο που δημιουργείται η υποχρέωση καταβολής τους. Κατ' εξαίρεση, φόροι του Δημοσίου, λοιπά τέλη που βαρύνουν άμεσα το εργολαβικό αντάλλαγμα, βαρύνουν τον ανάδοχο μόνο στο μέτρο που ίσχυαν κατά το χρόνο υποβολής της προσφοράς. Μεταγενέστερες αυξομειώσεις, αυξομειώνουν αντίστοιχα το οφειλόμενο εργολαβικό αντάλλαγμα. Τα δύο προηγούμενα εδάφια δεν ισχύουν για το φόρο εισοδήματος ή τις παρακρατήσεις έναντι του φόρου αυτού.

Ο ανάδοχος έχει την υποχρέωση για την τήρηση των διατάξεων της εργατικής νομοθεσίας, των διατάξεων και κανονισμών για την πρόληψη ατυχημάτων στο προσωπικό του ή στο προσωπικό του φορέα του έργου ή σε οποιονδήποτε τρίτο και για τη λήψη μέτρων προστασίας του περιβάλλοντος. Σχετικά με τη λήψη μέτρων ασφαλείας είναι υποχρεωμένος να εκπονεί με ευθύνη του κάθε σχετική μελέτη (στατική ικριωμάτων, μελέτη προσωρινής σήμανσης έργων κ.λπ.) και να λαμβάνει όλα τα σχετικά μέτρα.

Ο ανάδοχος υπέχει την πλήρη και αποκλειστική ευθύνη για κάθε ζημία που προκαλείται προς οιονδήποτε από την παράβαση των παραπάνω υποχρεώσεων, ευθυνόμενος, εκτός άλλων, και για την καταβολή των σχετικών αποζημιώσεων. Ο ανάδοχος οφείλει να λαμβάνει μέτρα προστασίας, σύμφωνα με την ισχύουσα νομοθεσία στο Σχέδιο Ασφάλειας και Υγείας (ΣΑΥ), όπως αυτό ρυθμίζεται με τις αποφάσεις του Υφυπουργού Περιβάλλοντος, Χωροταξίας και Δημόσιων Έργων ΔΙ-ΠΑΔ/οικ.177/2.3.2001 (Β' 266), ΔΕΕΠΠ/85/ 14.5.2001 (Β' 686) και ΔΙΠΑΔ/01Κ889/ 27.11.2002 (Β ' 16), στο χρονοδιάγραμμα των εργασιών, καθώς και τις ενδεχόμενες τροποποιήσεις ή άλλες αναγκαίες αναπροσαρμογές των μελετών κατά τη φάση της μελέτης και της κατασκευής του έργου.

Ο ανάδοχος είναι υποχρεωμένος να ειδοποιήσει αμέσως τη Διευθύνουσα Υπηρεσία αν κατά την κατασκευή των έργων βρεθούν αρχαιότητες ή οποιαδήποτε έργα τέχνης. Στην περίπτωση αυτή εφαρμόζονται οι

διατάξεις για τις αρχαιότητες. Για την καθυστέρηση των έργων ή διακοπή τους από αυτή την αιτία, έχουν εφαρμογή οι σχετικές διατάξεις του παρόντος νόμου.

Ο ανάδοχος έχει την υποχρέωση να μην παρεμποδίζει την εκτέλεση οποιωνδήποτε άλλων έργων ή εργασιών φορέα του δημόσιου τομέα, που είναι δυνατόν να επηρεάζονται από τις εργασίες της εργολαβίας του, να προστατεύει τις υπάρχουσες κατασκευές και εκμεταλλεύσεις από κάθε βλάβη ή διακοπή λειτουργίας τους και χωρίς μείωση της ευθύνης του να αποκαθιστά ή να συμβάλει στην άμεση αποκατάσταση των βλαβών ή διακοπών.

Ο ανάδοχος είναι υποχρεωμένος να εξασφαλίσει την απρόσκοπτη άσκηση της επίβλεψης στα εργοστάσια που κατασκευάζονται τμήματα του έργου και γενικά σε όλους τους χώρους που κρίνει απαραίτητο η διευθύνουσα υπηρεσία. Ο διευθύνων από μέρους της αναδόχου επιχείρησης τα έργα υποχρεούται, μετά από ειδοποίηση της υπηρεσίας, να συνοδεύει τους υπαλλήλους που επιβλέπουν, διευθύνουν ή επιθεωρούν τα έργα, κατά τις μεταβάσεις για επίβλεψη, έλεγχο ή επιθεώρηση στον τόπο των έργων ή στους άλλους τόπους παραγωγής, καθώς και των συμβούλων και εμπειρογνομόνων.

Κατά τη διάρκεια της κατασκευής του έργου ο ανάδοχος είναι υποχρεωμένος κάθε τρίμηνο να συντάσσει και να στέλνει στην προϊσταμένη αρχή, μέσω της διευθύνουσας υπηρεσίας, συνοπτικές ανακεφαλαιωτικές εκθέσεις για την πορεία του έργου, αναλόγου περιεχομένου με τις αντίστοιχες εκθέσεις της διευθύνουσας υπηρεσίας που προβλέπονται στην παρ. 8 του Άρθρου 136 του ν.4412/2016. Οι εκθέσεις αυτές δεν θεωρούνται ως αιτήματα του αναδόχου, ούτε ως παραιτήσεις από δικαιώματα του και οι απαντήσεις επ' αυτών δεν συνιστούν βλαπτικές πράξεις, κατά την έννοια της παραγράφου 1 του Άρθρου 174 του ν.4412/2016 όπως **αυτό αντικαταστάθηκε από το Άρθρο 87 του ν. 4782/2021.**

**Ο Ανάδοχος είναι υποχρεωμένος προκειμένου να υλοποιήσει τις εργασίες που περιλαμβάνονται στα τεύχη της παρούσας προκήρυξης να εκδώσει άδειες δόμησης, σύμφωνα με την Ελληνική νομοθεσία, με το τιμολόγιο, τον προϋπολογισμό και τις τεχνικές περιγραφές της παρούσης προκήρυξης**

#### **ΑΡΘΡΟ 9-ΣΥΜΜΟΡΦΩΣΗ ΜΕ ΤΟ ΘΕΣΜΙΚΟ ΠΛΑΙΣΙΟ – ΤΗΡΗΣΗ ΑΣΤΥΝΟΜΙΚΩΝ ΔΙΑΤΑΞΕΩΝ**

Ο Ανάδοχος αναλαμβάνει τη συμβατική υποχρέωση να τηρεί το σύνολο των κανόνων του εσωτερικού δικαίου, την κοινοτική νομοθεσία, καθώς και τη διεθνή νομοθεσία, που έχει καταστεί εσωτερικό δίκαιο. Η κατά τα προηγούμενα συμβατική υποχρέωση του Αναδόχου αναφέρεται στους κανόνες δικαίου που διέπουν τις πράξεις ή παραλείψεις εκπλήρωσης των συμβατικών του υποχρεώσεων ή πράξεις ή παραλείψεις που έγιναν κατά την εκπλήρωση των υποχρεώσεων του αυτών και βρίσκονται σε συνάφεια με αυτές. Επιπροσθέτως, ο Ανάδοχος αναλαμβάνει τη συμβατική υποχρέωση να τηρεί τους κανόνες δικαίου της εσωτερικής νομοθεσίας άλλων κρατών, εφόσον οι τελευταίοι διέπουν πράξεις ή παραλείψεις εκπλήρωσης των συμβατικών του υποχρεώσεων ή πράξεις ή παραλείψεις που έγιναν κατά την εκπλήρωση

των υποχρεώσεων του αυτών και βρίσκονται σε συνάφεια με αυτές.

Οι ανωτέρω υποχρεώσεις του Αναδόχου επεκτείνονται και στην τήρηση του δικαίου της διεθνούς ευθύνης για τις περιπτώσεις που τυχόν έχουν εφαρμογή και της οποίας ο μηχανισμός κινείται αυτόματα και απειλούνται κυρώσεις τόσο κατά του υπαίτιου Αναδόχου όσο και κατά του κράτους της υπηκοότητάς του ή της έδρας του. Επίσης ο Ανάδοχος αναλαμβάνει την υποχρέωση να ανακοινώνει αμέσως στην Υπηρεσία το περιεχόμενο όλων των δικογράφων ή άλλων δημοσίων ή ιδιωτικών εγγράφων, που του κοινοποιούνται και αναφέρονται στην εκπλήρωση των συμβατικών του υποχρεώσεων. Η υποχρέωσή του αυτή καλύπτει και έγγραφα που εκδόθηκαν από αρχές της αλλοδαπής.

Ο Ανάδοχος, ως υπεύθυνος για την τήρηση των Νόμων, των Αστυνομικών και λοιπών διατάξεων, υποχρεούται ειδικότερα να ανακοινώνει χωρίς αμέλεια στη Διευθύνουσα Υπηρεσία τις σχετικές διαταγές και εντολές των διαφόρων Αρχών σχετικά με υποδεικνυόμενα μέτρα ελέγχου και ασφαλείας κτλ., που απευθύνονται ή κοινοποιούνται σε αυτόν κατά τη διάρκεια της ισχύος της σύμβασης.

#### **ΑΡΘΡΟ 10-ΚΟΙΝΟΠΟΙΗΣΗ ΣΤΟΝ ΑΝΑΔΟΧΟ – ΕΚΠΡΟΣΩΠΗΣΗ**

1. Η επικοινωνία των υπηρεσιών που εκτελούν έργα με τον ανάδοχο συντελείται είτε: α) με δικαστικό επιμελητή, κατόπιν παραγγελίας του αρμόδιου οργάνου είτε πληρεξουσίου νομικού εκπροσώπου του είτε β) με ηλεκτρονική αποστολή, σύμφωνα με το ν. 4727/2020 (Α' 184).

Η κοινοποίηση της ειδικής πρόσκλησης και της απόφασης έκπτωσης του Άρθρου 160 καθώς και της ειδικής διαταγής του Άρθρου 159, γίνεται αποκλειστικά με δικαστικό επιμελητή κατά την περ. α'

Για την κοινοποίηση, σύμφωνα με την περ. α' συντάσσεται σχετικό αποδεικτικό επιδόσεως. Κατά τα λοιπά εφαρμόζονται ανάλογα οι οικείες διατάξεις του Κώδικα Πολιτικής Δικονομίας. Ο ανάδοχος γνωστοποιεί στη Διευθύνουσα Υπηρεσία τη νόμιμη εκπροσώπηση του ή τους πληρεξούσιους.

2. Ο ανάδοχος δύναται κατά τις διατάξεις του Αστικού Κώδικα, να ορίζει εγγράφως άλλο φυσικό ή νομικό πρόσωπο ως εκπρόσωπό του, γνωστοποιώντας στη διευθύνουσα υπηρεσία τα πλήρη στοιχεία επικοινωνίας, προσκομίζοντας τα απαραίτητα νομοθετικά έγγραφα.

Όταν πρόκειται για υπογραφή του χρονοδιαγράμματος, των επιμετρήσεων, των πρωτοκόλλων αφανών εργασιών, των πρωτοκόλλων κανονισμού τιμών μονάδος νέων εργασιών (Π.Κ.Τ.Μ.Ν.Ε.), των Ανακεφαλαιωτικών Πινάκων, συμπληρωματικών συμβάσεων, των πιστοποιήσεων και της επί τόπου παρακολούθησης και διοίκησης κατασκευής του έργου, ο ανάδοχος μπορεί να αντιπροσωπευθεί από τεχνικό στέλεχος της επιχείρησης ή άλλο τεχνικό που έχει τα νόμιμα τυπικά και ουσιαστικά προσόντα. Ο ανωτέρω τεχνικός μπορεί να είναι ολικά ή μερικά και πληρεξούσιος ή εκπρόσωπος του αναδόχου. (κατά τα λοιπά ισχύουν τα αναφερόμενα στο Άρθρο 143 όπως αυτό τροποποιήθηκε το ν. 4782/2021, 159 κ 160 του

#### **ΑΡΘΡΟ 11-ΔΙΕΥΘΥΝΣΗ ΤΩΝ ΕΡΓΩΝ ΑΠΟ ΤΟΝ ΑΝΑΔΟΧΟ - ΠΡΟΣΩΠΙΚΟ ΑΝΑΔΟΧΟΥ**

Η διεύθυνση των έργων από την πλευρά του αναδόχου στους τόπους κατασκευής τους γίνεται από τεχνικούς που έχουν τα κατάλληλα προσόντα και είναι αποδεκτοί από την διευθύνουσα υπηρεσία. Η επί του τόπου των έργων παρουσία τεχνικού στελέχους ή τεχνικού υπαλλήλου του αναδόχου είναι υποχρεωτική και ανάλογη με τη φύση και το μέγεθος του κατασκευαζόμενου έργου. Με απόφαση του Υπουργού Υποδομών, Μεταφορών και Δικτύων μπορεί να καθορίζεται ή και να αναπροσαρμόζεται ο αριθμός των τεχνικών επί τόπου των έργων, ανάλογα με τον προϋπολογισμό και τη φύση του εκτελούμενου έργου (Άρθρο 139,ν.4412/2016)

#### **ΑΡΘΡΟ 12-ΕΧΕΜΥΘΕΙΑ**

Εκτός αν προβλέπεται άλλως στην κείμενη νομοθεσία και με την επιφύλαξη των υποχρεώσεων σχετικά με τη δημοσιοποίηση των συναπτόμενων συμβάσεων και την ενημέρωση των υποψηφίων και των προσφερόντων, ο αναθέτων φορέας δεν αποκαλύπτει πληροφορίες που του έχουν διαβιβάσει οικονομικοί φορείς και τις οποίες έχουν χαρακτηρίσει ως εμπιστευτικές, συμπεριλαμβανομένων, ενδεικτικά, των τεχνικών ή εμπορικών απορρήτων και των εμπιστευτικών πτυχών των προσφορών.

Οι αναθέτοντες φορείς μπορούν να επιβάλλουν απαιτήσεις στους οικονομικούς φορείς, με σκοπό την προστασία του εμπιστευτικού χαρακτήρα των πληροφοριών, τις οποίες παρέχουν οι αναθέτοντες φορείς καθ' όλη τη διαδικασία σύναψης συμβάσεων, συμπεριλαμβανομένων των πληροφοριών που καθίστανται διαθέσιμες σε σχέση με τη λειτουργία ενός συστήματος προεπιλογής, ανεξαρτήτως του αν αυτό έχει αποτελέσει ή όχι αντικείμενο γνωστοποίησης για την ύπαρξη συστήματος προεπιλογής που χρησιμοποιείται ως μέσο για την προκήρυξη διαγωνισμού. Οι αναθέτοντες φορείς μπορούν επίσης να απαιτήσουν από τους οικονομικούς φορείς να διασφαλίζουν την τήρηση των απαιτήσεων αυτών από το προσωπικό τους, τους υπεργολάβους τους και κάθε άλλο τρίτο πρόσωπο που χρησιμοποιούν κατά την ανάθεση ή εκτέλεση της σύμβασης.

Εφόσον ένας οικονομικός φορέας χαρακτηρίζει πληροφορίες εμπιστευτικές, λόγω ύπαρξης τεχνικού ή εμπορικού απορρήτου, στη σχετική δήλωση του, αναφέρει ρητά όλες τις σχετικές διατάξεις νόμου ή διοικητικές πράξεις που επιβάλλουν την εμπιστευτικότητα της συγκεκριμένης πληροφορίας.

Δεν χαρακτηρίζονται ως εμπιστευτικές πληροφορίες σχετικά με τις τιμές μονάδος, τις προσφερόμενες ποσότητες, την οικονομική προσφορά και τα στοιχεία της τεχνικής προσφοράς που χρησιμοποιούνται για την αξιολόγηση της.

## ΑΡΘΡΟ13-ΠΙΝΑΚΙΔΕΣ ΠΛΗΡΟΦΟΡΗΣΗΣ

Εκτός από όσα καθορίζονται στην Τεχνική Προδιαγραφή Σήμανσης Εκτελούμενων Έργων «εντός και εκτός κατοικημένων περιοχών» (εγκύκλιος ΔΙΠΑΔ/ΟΙΚ/502/01.07.2003), ο ανάδοχος του κάθε τμήματος του έργου **θα επιβαρυνθεί με την δαπάνη πληροφοριακής πινακίδας** που θα τοποθετηθεί σε σημείο επιλογής της Διευθύνουσας Υπηρεσίας.

Ο Ανάδοχος είναι υποχρεωμένος μέσα σε ένα μήνα από την υπογραφή της σύμβασης, να προβεί στην προμήθεια και τοποθέτηση της εν λόγω πινακίδας. Η τοποθέτηση θα γίνει -μετά από έγκριση των επιμέρους στοιχείων τους από την Διευθύνουσα Υπηρεσία -έπειτα από αίτηση του αναδόχου. Οι δαπάνες προμήθειας, μεταφοράς και τοποθέτησεως των ανωτέρω πινακίδων βαρύνουν τον Ανάδοχο του έργου περιλαμβάνονται δε στα γενικά έξοδα αυτού.

Σε περίπτωση μη τοποθέτησεως των ανωτέρω πινακίδων μέσα στην ανωτέρω οριζόμενη προθεσμία, η Διευθύνουσα Υπηρεσία θα προβεί στην προμήθεια, μεταφορά και τοποθέτηση αυτών σε βάρος και για λογαριασμό του Αναδόχου.

Ενδεικτικά αναφέρονται:

### Πινακίδες

#### Προσωρινές πινακίδες

Ιδιαίτερα στη περίπτωση κατά την υλοποίηση μιας πράξης του ΕΣΠΑ, **ΕΤΠΑ ή του Ταμείου Συνοχής** που συνίσταται στη χρηματοδότηση υποδομών ή κατασκευαστικών έργων για τα οποία η συνολική δημόσια συνδρομή στην πράξη υπερβαίνει τις 500.000 ευρώ, ο δικαιούχος τοποθετεί σε σημείο εύκολα ορατό από το κοινό, μια προσωρινή πινακίδα σημαντικού μεγέθους.

- Η πινακίδα περιέχει υποχρεωτικά την ονομασία και τον κύριο στόχο της πράξης.
- Ο κύριος στόχος πράξης προτείνεται να βασίζεται στον ειδικό στόχο της πράξης και να γίνεται επικοινωνιακή επεξεργασία της διατύπωσής του, ώστε να είναι κατανοητός από το ευρύ κοινό.
- Στην περίπτωση πράξεων υποδομών και κατασκευαστικών έργων, αναγράφεται ο συνολικός επιλέξιμος προϋπολογισμός της πράξης όπως αναφέρεται στην απόφαση ένταξης της πράξης ή όπως ορίζεται από οδηγίες της Διαχειριστικής Αρχής.
- Στην περίπτωση πράξεων κρατικών ενισχύσεων, αναγράφεται ο συνολικός ενισχυόμενος προϋπολογισμός του έργου με διάκριση σε δημόσια χρηματοδότηση και ιδιωτική συμμετοχή.
- Το έμβλημα της Ένωσης μαζί με την αναφορά στην Ένωση και την αναφορά στο Ταμείο ή στα Ταμεία που απεικονίζονται στην πινακίδα, καταλαμβάνουν τουλάχιστον το 25% της εν λόγω πινακίδας.
- Η σημαία της Ελλάδας και το σήμα του ΕΣΠΑ θα πρέπει να βρίσκονται στο ίδιο ύψος.
- Αν απεικονίζονται άλλοι λογότυποι εκτός από το έμβλημα της Ένωσης, το έμβλημα της Ένωσης έχει τουλάχιστον το ίδιο μέγεθος, μετρούμενο σε ύψος ή πλάτος, με τον μεγαλύτερο των άλλων λογοτύπων.

Επίσης στην περίπτωση κατά την υλοποίηση μιας πράξης του ΕΣΠΑ, **ΕΤΠΑ ή του Ταμείου Συνοχής** το αργότερο εντός τριών μηνών από την ολοκλήρωση μιας πράξης που συνίσταται στην αγορά υλικού αντικειμένου ή στη χρηματοδότηση έργων υποδομών ή κατασκευής για τα οποία η συνολική δημόσια συνδρομή υπερβαίνει τις 500.000 ευρώ, ο δικαιούχος τοποθετεί μόνιμη αναμνηστική πλάκα ή πινακίδα σημαντικού μεγέθους σε σημείο εύκολα ορατό από το κοινό.

Το υλικό κατασκευής και ο τρόπος τοποθέτησης των μόνιμων πινακίδων θα πρέπει να εξασφαλίζουν τη μόνιμη εγκατάστασή τους.

- Η πινακίδα περιέχει υποχρεωτικά την ονομασία της πράξης και τον κύριο στόχο της δραστηριότητας που υποστηρίζεται από την πράξη.
- Ο κύριος στόχος της δραστηριότητας που υποστηρίζεται από την πράξη, προτείνεται να βασίζεται στον ειδικό στόχο της πράξης και να γίνεται επικοινωνιακή επεξεργασία της διατύπωσής του, ώστε να είναι κατανοητός από το ευρύ κοινό.
- Το έμβλημα της Ένωσης μαζί με την αναφορά στην Ένωση και την αναφορά στο Ταμείο ή στα Ταμεία που απεικονίζονται στην πινακίδα, καταλαμβάνουν τουλάχιστον το 25% της εν λόγω πινακίδας.
- Η σημαία της Ελλάδας και το σήμα του ΕΣΠΑ θα πρέπει να βρίσκονται στο ίδιο ύψος και να είναι ισότιμα μεταξύ τους και με την σημαία της Ευρωπαϊκής Ένωσης.

**Ο ανάδοχος του έργου σε κάθε περίπτωση** υποχρεούται με δαπάνες του να προβαίνει όπου και αν απαιτείται στην προσωρινή φωτισήμανση των έργων που εκτελεί και να την μετακινεί με την πρόοδο των εργασιών σύμφωνα με τις εντολές και τις οδηγίες των Αρχών, στις οποίες πρέπει πάντα να απευθύνεται, καθώς και στην τοποθέτηση των απαιτούμενων σημάτων και ενδεικτικών πινακίδων στις διάφορες θέσεις του εργοταξίου, καθώς και να φροντίζει για την συντήρηση των ανωτέρω σημάτων και πινακίδων. Στην περίπτωση που ο ανάδοχος δεν προβεί στη φωτισήμανση των έργων και την επισήμανση του εργοταξίου, η διευθύνουσα Υπηρεσία, ανεξάρτητα από την εφαρμογή των από τις κείμενες διατάξεις προβλεπομένων κυρώσεων, δικαιούται, μετά από σχετική απόφασή της, να αναθέσει την εκτέλεση τόσο των εργασιών φωτισημάνσεως, όσο και τούτων της επισημάνσεως σε βάρος και για λογαριασμό του αναδόχου, ο οποίος δεν παύει και για την περίπτωση αυτή να έχει στο ακέραιο την ευθύνη για κάθε ατύχημα που θα συμβεί, λόγω της αμελείας του να λάβει τα απαραίτητα προστατευτικά μέτρα. Η δαπάνη των σε βάρος του αναδόχου εκτελουμένων ανωτέρω εργασιών εκπίπτει κατά την σύνταξη εντολής πληρωμής του.

## **ΑΡΘΡΟ 14-ΠΟΣΟΣΤΟ ΓΕΝΙΚΩΝ ΕΞΟΔΩΝ ΚΑΙ ΟΦΕΛΟΥΣ ΑΝΑΔΟΧΟΥ**

Στις τιμές του προϋπολογισμού και του τιμολογίου, τόσο της υπηρεσίας όσο και της προσφοράς, περιλαμβάνεται κάθε σχετική δαπάνη, καθώς και τα γενικά έξοδα και όφελος της εργοληπτικής επιχείρησης.

Αν γίνεται ρητή μνεία στα έγγραφα της σύμβασης μπορεί να προστίθεται στην εκτιμώμενη αξία της σύμβασης ποσοστό γενικών εξόδων και οφέλους, που ορίζεται σε δεκαοκτώ τοις εκατό (18%) ανεξαρτήτως πηγής χρηματοδότησης στο οποίο συμπεριλαμβάνεται η με αρ. πρωτ. 8371/ 27.7.2016 συμφωνία μεταξύ Εργοληπτικών Ενώσεων και Π.Ο.ΕΜΔΥΔΑΣ, όπως ισχύει ή τυχόν μελλοντικές συμφωνίες (παρ.7, Άρθρο 53 του ν.4412/2016)

Επιπρόσθετα αναφέρουμε ότι στην έννοια του ποσοστού γενικών εξόδων και οφέλους του αναδόχου, το οποίο καταβάλλεται επί της αξίας των τιμών μονάδος εκτελεσθέντων εργασιών περιλαμβάνονται:

Οι δαπάνες ιατρικής περίθαλψης όλου του προσωπικού του αναδόχου και οι δαπάνες για την κανονική λειτουργία των εγκαταστάσεων του εργοταξίου (ύδρευση, θέρμανση κ.λ.π.)

Οι μισθοί και κάθε είδους αποζημιώσεις ασφάλισης και έξοδα κίνησης του διοικητικού και Τεχνικού προσωπικού του αναδόχου.

Τα έξοδα συμμετοχής στο διαγωνισμό σύναψης εκτέλεσης και παραλαβής των έργων.

Κάθε είδους φόροι, τέλη, έξοδα, εγγυήσεις, τόκοι κίνησης κεφαλαίων και λοιπές κάθε φύσης επιβαρύνσεις. Έξοδα εφαρμογής των εγκεκριμένων χαράξεων, δοκιμής των υλικών και δοκιμών γενικά για την παράδοση των έργων σε κανονική λειτουργία.

Έξοδα ασφάλισης ή αποζημίωσης ατυχημάτων του προσωπικού του αναδόχου και κάθε φύσης αποζημίωση προς τρίτους.

Έξοδα καθαρισμού των έργων και του εργοταξίου και αποκόμισης των ακρήστων προϊόντων σε θέση που να επιτρέπεται από την Αστυνομία.

Κάθε άλλη δαπάνη που δεν κατονομάζεται ρητά αλλά είναι αναγκαία για την ορθή έντευξη και σύμφωνη με τα συμβατικά στοιχεία εκτέλεση των εργασιών ή απαιτούμενη για την εκτέλεση των έργων από κάθε πλευρά σε σχέση με τις κείμενες διατάξεις καθώς και κάθε είδους επισφαλή έξοδα.

Το όφελος του αναδόχου.

#### **ΑΡΘΡΟ 15-ΕΙΔΙΚΕΣ ΔΑΠΑΝΕΣ ΠΟΥ ΒΑΡΥΝΟΥΝ ΤΟΝ ΑΝΑΔΟΧΟ - ΠΟΙΟΤΗΤΑ ΥΛΙΚΩΝ - ΈΛΕΓΧΟΣ ΑΥΤΩΝ - ΔΕΙΓΜΑΤΑ**

Στα γενικά έξοδα του αναδόχου και το όφελος αυτού περιλαμβάνονται οι παρακάτω ειδικές δαπάνες, εφ' όσον ζητηθεί από τον εργοδότη σε συνδυασμό με τα αναφερόμενα στο περιγραφικό τιμολόγιο δηλαδή:

Η σύνταξη των Τευχών Αναλυτικών Επιμετρήσεων, Πρωτοκόλλων μετά των απαραίτητων σχεδίων (σε αρχείο τύπου \*.dwg για ανάγνωση και επεξεργασία σε περιβάλλον AUTOCAD), λογαριασμών ή Ανακεφαλαιωτικών Πινάκων και δακτυλογράφησης αυτών σε ανάλογο αριθμό αντιτύπων. Τα παραπάνω στοιχεία θα προσκομίζονται για έλεγχο στον επιβλέποντα προτού δακτυλογραφηθούν ή φωτοαντιγραφηθούν.

Η λήψη μέχρι έξι (6) φωτογραφιών ανά φάση εργασιών κατ' επιλογή της επιβλεπούσης υπηρεσίας, που να παρουσιάζουν τις χαρακτηριστικές φάσεις του έργου. Ο Ανάδοχος είναι υποχρεωμένος να παίρνει, εκτυπώνει και παραδίνει στην Διευθύνουσα Υπηρεσία αρκετό αριθμό φωτογραφιών και άλλων παραστατικών στοιχείων του έργου που εκτελείται, καθώς και να τηρεί, συντάσσει, εκτυπώνει και παραδίνει πλήρη στοιχεία αυτού. Οι δαπάνες για όλα τα ανωτέρω βαρύνουν τον Ανάδοχο και περιλαμβάνονται στα γενικά έξοδά του.

Τα υλικά πρέπει να είναι άριστης ποιότητας και να πληρούν τους όρους των αντιστοίχων Τεχνικών προδιαγραφών. Δείγματα υλικών πρέπει να υποβάλλονται για έγκριση πριν να χρησιμοποιηθούν. Υλικά και λοιπά είδη που χρησιμοποιήθηκαν χωρίς έγκριση θα απορρίπτονται, εφ' όσον διαπιστωθεί η ακαταλληλότητά τους. Τα δείγματα που απαιτούνται, και τα περιγραφικά στοιχεία λαμβάνονται έγκαιρα πριν τη χρήση τους και θα εξετάζονται από την Διευθύνουσα Υπηρεσία. Γενικά ισχύουν τα αναφερόμενα στο Άρθρο 56 του Ν 4412/2016 «Εκθέσεις δοκιμών, πιστοποίηση και άλλα αποδεικτικά μέσα» (Άρθρο 44 της Οδηγίας 2014/24/ΕΕ) και στο Άρθρο 82 Πρότυπα διασφάλισης ποιότητας και πρότυπα περιβαλλοντικής διαχείρισης (Άρθρο 62 της Οδηγίας 2014/24/ΕΕ).

Οι αναθέτουσες αρχές μπορούν να απαιτούν από τους οικονομικούς φορείς να προσκομίζουν έκθεση δοκιμών από οργανισμό αξιολόγησης της συμμόρφωσης ή πιστοποιητικό που έχει εκδοθεί από τέτοιον οργανισμό ως αποδεικτικό μέσο συμμόρφωσης με απαιτήσεις ή κριτήρια που αναφέρονται στις τεχνικές προδιαγραφές, τα κριτήρια ανάθεσης ή τους όρους εκτέλεσης της σύμβασης.

Όλα τα υλικά κ.λ.π. που θα χρησιμοποιηθούν, θα είναι της καλύτερης ποιότητας της αγοράς, χωρίς βλάβες ή ελαττώματα και θα εναρμονίζονται προς το πνεύμα και τον ιδιαίτερο χαρακτήρα των εργασιών μελέτης, σύμφωνα με τις απαιτήσεις των διατάξεων του Άρθρου 138 του Ν. 4412/16.

Επίσης, όλα τα υλικά κ.λ.π. για την εκτέλεση των έργων, θα είναι απολύτως σύμφωνα με τα συμβατικά δεδομένα, τους ισχύοντες κανονισμούς και προδιαγραφές, καθώς επίσης και με τα συμβατικά δεδομένα της εργολαβίας, άριστης ποιότητας και της απολύτου εγκρίσεως του αρμοδίου οργάνου της επίβλεψης, σχετικά με την προέλευση, τις διαστάσεις, την αντοχή, την ποιότητα, την εμφάνιση, την ανταπόκριση στις προδιαγραφές κ.λ.π., έπειτα από την προσκόμιση σχετικών στοιχείων. Αποδεικτικά στοιχεία, πέραν από τις Τεχνικές Προδιαγραφές, αποτελούν οι σχετικές εγκρίσεις του ΥΔΕ ή του ΕΜΠ, της Ευρωπαϊκής Ένωσης κ.λ.π..

Ο ανάδοχος υποχρεούται πριν από την παραγγελία των υλικών - μηχανημάτων - συσκευών κ.λ.π., να υποβάλλει στη Δ/νουσα Υπηρεσία, πλήρη κατάλογο των προς παραγγελία υλικών κ.λ.π. για έγκριση, γνωστοποιώντας συγχρόνως και την ημερομηνία παραγγελίας των ανωτέρω υλικών. Αν πρόκειται για υλικά κ.λ.π., σειράς βιομηχανικής παραγωγής, μαζί με τον κατάλογο θα προσκομίζονται στην Υπηρεσία προσπέκτους και προδιαγραφές του εργοστασίου παραγωγής, καθώς και δείγματα (εάν δεν είναι ογκώδη). Αν πρόκειται για υλικά κ.λ.π. αυτοσχέδια, πρωτότυπα, που πρόκειται να παραχθούν ειδικά για το εν λόγω

έργο θα προσκομίζονται στην Υπηρεσία δείγματα, σχέδια ή μοντέλα. Τα παραπάνω δείγματα κ.λ.π., που θα εγκρίνονται από την Υπηρεσία, θα φυλάσσονται από αυτήν μέχρι την παραλαβή του έργου, χωρίς ιδιαίτερη αποζημίωση του αναδόχου.

Η υπηρεσία έχει το δικαίωμα να απορρίψει κατά την κρίση της κάθε υλικό, μηχάνημα ή συσκευή, που δεν είναι σύμφωνα με τα δείγματα ή τις προδιαγραφές ως ανωτέρω. Όλα τα μηχανήματα και συσκευές πρέπει να συνοδεύονται από πιστοποιητικό ελέγχου του κατασκευαστή, η δε επίβλεψη θα μπορεί να παραπέμψει αυτά για εργαστηριακό έλεγχο με μέριμνα και δαπάνες «του αναδόχου».

Διευκρινίζεται ότι τα ενσωματωμένα στο έργο υλικά θα πρέπει να είναι πιστοποιημένα κατά ISO και να έχουν πιστοποιητικό συμμόρφωσης - CE - προς τις τεχνικές προδιαγραφές, από αναγνωρισμένο οργανισμό πιστοποίησης. Επίσης θα πρέπει να προσκομίζονται οι τεχνικές προδιαγραφές τους και η επωνυμία και το τηλέφωνο του αντιπροσώπου ή προμηθευτή τους. Ως τεχνικές προδιαγραφές νοούνται εναρμονισμένα πρότυπα (εγκρίσεις από cen/cenelec/ETSI), αναγνωρισμένα εθνικά πρότυπα, επίσημες Ευρωπαϊκές τεχνικές εγκρίσεις, ή κοινές τεχνικές προδιαγραφές που έχουν εκπονηθεί σύμφωνα με διαδικασία αναγνωρισμένη από τα κράτη - μέλη και έχουν δημοσιευθεί στην επίσημη εφημερίδα των Ευρωπαϊκών κοινοτήτων.

Οι τεχνικές προδιαγραφές των προτεινόμενων προϊόντων θα πρέπει να περιέχονται σε κατάλληλα πιστοποιητικά που θα αποδεικνύουν την υπαγωγή τους σε μία από τις τρεις αναφερόμενες παραπάνω κατηγορίες.

Το προαναφερόμενο πιστοποιητικό θα πρέπει να περιλαμβάνει κυρίως τα ακόλουθα στοιχεία:

- Όνομα και Δ/ση του Οργανισμού Πιστοποίησης
- επωνυμία και Δ/ση του κατασκευαστή ή του εγκατεστημένου στην Κοινότητα αντιπροσώπου
- Περιγραφή του προϊόντος (τύπος, χαρακτηρισμός, χρήση κλπ)
- Διατάξεις τις οποίες πληροί το προϊόν
- Ειδικές συνθήκες χρήσης του προϊόντος
- Τον αριθμό του πιστοποιητικού
- Προϋποθέσεις και διάρκεια ισχύος του πιστοποιητικού (ανάλογα με την περίπτωση)
- Όνομα και αρμοδιότητα του εξουσιοδοτημένου προσώπου που υπογράφει το πιστοποιητικό.

Ελλείψει εγκεκριμένων τεχνικών προδιαγραφών (όπως ορίσθηκαν παραπάνω) ένα προϊόν είναι αποδεκτό αν έχει αποδεδειγμένα υποβληθεί σε επιτυχείς δοκιμές και ελέγχους που έχει διεξαγάγει αναγνωρισμένος οργανισμός πιστοποίησης της χώρας παραγωγής εφόσον όμως αυτές οι δοκιμές και οι έλεγχοι έχουν πραγματοποιηθεί σύμφωνα με τις μεθόδους που ισχύουν στην χώρα μας ή με μεθόδους που αναγνωρίζονται ως ισότιμες από την χώρα μας. Διευκρινίζεται ότι οι παραπάνω απαιτήσεις δεν δίνουν κανένα δικαίωμα στον ανάδοχο να ζητά διαφοροποίηση των τιμών του συμβατικού τιμολογίου ή αύξηση του συμφωνηθέντος τιμήματος.

## ΑΡΘΡΟ 16-ΠΡΟΚΑΤΑΒΟΛΗ -ΛΟΓΑΡΙΑΣΜΟΙ – ΠΙΣΤΟΠΟΙΗΣΕΙΣ

Προβλέπεται η χορήγηση προκαταβολής στον Ανάδοχο ποσοστού **μέχρι το 10%** επί της αξίας της σύμβασης χωρίς την αναθεώρηση και το ΦΠΑ ήτοι μέχρι **Τετρακόσιες οκτώ χιλιάδες πεντακόσια οκτώ ευρώ και ογδόντα επτά λεπτά (408.508,87€)**, υπό την προϋπόθεση της καταβολής από τον ανάδοχο ισόποσης εγγύησης προκαταβολής.

Η χορηγούμενη προκαταβολή είναι έντοκη από την ημερομηνία καταβολής της στον ανάδοχο. Για το ποσό αυτό βαρύνεται ο ανάδοχος με τόκο, ο οποίος υπολογίζεται με ποσοστό επιτοκίου που ανέρχεται σε ποσοστό ίσο με το μικρότερο επιτόκιο των εντόκων γραμματίων του Δημοσίου δωδεκάμηνης ή, αν δεν εκδίδονται τέτοια, εξάμηνης διάρκειας προσαυξημένο κατά 0,25 ποσοστιαίες μονάδες. Το επιτόκιο μπορεί να αναπροσαρμόζεται με κοινή απόφαση των Υπουργών Οικονομικών και Υποδομών και Μεταφορών.

Η προκαταβολή και η εγγύηση προκαταβολής μπορούν να χορηγούνται τμηματικά. Η προκαταβολή απαγορεύεται να χρησιμοποιηθεί για δαπάνες που δεν σχετίζονται, άμεσα ή έμμεσα, με το αντικείμενο της σύμβασης.

Η απόσβεση της προκαταβολής και η επιστροφή της εγγύησης προκαταβολής πραγματοποιούνται, σύμφωνα με τις διατάξεις των άρθρων 72 και 150 του ν. 4412/2016. (εφόσον τίθενται ειδικοί όροι συμπληρώνονται εδώ ή στην ΕΣΥ με παραπομπή στο σχετικό άρθρο αυτής).

Η εγγυητική επιστολή προκαταβολής καταπίπτει με αιτιολογημένη απόφαση της αναθέτουσας αρχής, η οποία εκδίδεται μετά από προηγούμενη εισήγηση της Διευθύνουσας Υπηρεσίας.

Η πληρωμή στον ανάδοχο του εργολαβικού ανταλλάγματος γίνεται τμηματικά, με βάση τις πιστοποιήσεις των εργασιών που έχουν εκτελεσθεί μέσα στα όρια του χρονοδιαγράμματος εργασιών.

Αν από τον ανάδοχο κατασκευασθούν εργασίες πέρα από τις προβλεπόμενες στο χρονοδιάγραμμα, ο κύριος του έργου έχει το δικαίωμα να αναβάλει την πληρωμή των επιπλέον εργασιών, ώστε να συμπίσει με τα προβλεπόμενα στο χρονοδιάγραμμα. Η διάταξη του προηγούμενου εδαφίου δεν εφαρμόζεται όταν στη σύμβαση προβλέπεται πρόσθετη καταβολή (πριμ) στον ανάδοχο για τη γρηγορότερη περάτωση του έργου.

Η πραγματοποίηση τόσο των τμηματικών πληρωμών όσο και της οριστικής πληρωμής του εργολαβικού ανταλλάγματος, καθώς και η εκκαθάριση όλων των αμοιβαίων απαιτήσεων από την εργολαβική σύμβαση, γίνεται με βάση τους λογαριασμούς και τις πιστοποιήσεις.

Μετά τη λήξη κάθε μήνα ή άλλης χρονικής περιόδου που ορίζει η σύμβαση για τις τμηματικές πληρωμές, ο ανάδοχος συντάσσει λογαριασμό των ποσών από εργασίες που εκτελέστηκαν, τα οποία οφείλονται σ' αυτόν. Οι λογαριασμοί αυτοί στηρίζονται στις επιμετρήσεις των εργασιών και στα πρωτόκολλα παραλαβής

αφανών εργασιών.

Στους λογαριασμούς περιλαμβάνονται επίσης η αναθεώρηση τιμών, αποζημιώσεις κάθε είδους που έχουν εγκριθεί, αντίτιμο απολογιστικών εργασιών που εκτελέσθηκαν μέσω της εργολαβίας και κάθε άλλη εγκεκριμένη δαπάνη που καταβάλλεται στον ανάδοχο. Στο λογαριασμό περιλαμβάνεται ακόμη και το ποσοστό γενικών εξόδων και οφέλους του εργολάβου της περίπτωσης θ' της παραγράφου 7 του Άρθρου 53 του ν.4412/2016, αν αυτό δεν περιλαμβάνεται στις συμβατικές τιμές, και το σύνολο μειώνεται κατά το ποσοστό έκπτωσης της δημοπρασίας, αν συντρέχει περίπτωση. Από τους λογαριασμούς αφαιρούνται όλες οι εκκαθαρισμένες απαιτήσεις του εργοδότη και ιδίως ποινικές ρήτρες, περικοπές τιμών των άρθρων 159 και 170 του ν.4412/2016, συμπληρωματική κράτηση εγγύησης, αν γι' αυτή δεν έχουν κατατεθεί εγγυητικές επιστολές, οπότε γίνεται σχετική μνεία, απόσβεση προκαταβολών, παρακράτηση αξίας χορηγούμενων υλικών, πληρωμές που έγιναν σε βάρος και για λογαριασμό του αναδόχου και γενικά κάθε απαίτηση του εργοδότη που δεν έχει ικανοποιηθεί με άλλον τρόπο.

Οι λογαριασμοί συντάσσονται πάντοτε ανακεφαλαιωτικοί και συνοδεύονται ιδίως από ανακεφαλαιωτικό συνοπτικό πίνακα των εγκεκριμένων επιμετρήσεων εργασιών που εκτελέσθηκαν από την αρχή του έργου, πίνακα και αναλυτική επιμέτρηση των εργασιών οι οποίες πιστοποιούνται τμηματικά και προσωρινά, τα παραστατικά στοιχεία των απολογιστικών εργασιών, τον πίνακα του υπολογισμού της αναθεώρησης και από τις αποφάσεις που αναγνωρίζουν αποζημιώσεις ή επιβάλλουν ποινικές ρήτρες ή περικοπές ή άλλες απαιτήσεις του εργοδότη. Από κάθε νεότερο λογαριασμό αφαιρούνται τα ποσά που πληρώθηκαν με τους προηγούμενους λογαριασμούς, καθώς και ποσά που δεν αντιστοιχούν σε εγκεκριμένες επιμετρήσεις ή αφορούν σε λάθη εγκεκριμένων λογαριασμών. Για την υποβολή τον έλεγχο και την έγκριση του λογαριασμού δεν απαιτείται η προσκόμιση δικαιολογητικών πληρωμής.

Οι λογαριασμοί υποβάλλονται στη Διευθύνουσα Υπηρεσία που τους ελέγχει, τους διορθώνει και τους εγκρίνει μέσα σε ένα (1) μήνα. Αν ο λογαριασμός που έχει υποβληθεί έχει ασάφειες ή ανακρίβειες, σε βαθμό που να είναι δυσχερής η διόρθωση του, η Διευθύνουσα Υπηρεσία, με εντολή της προς τον ανάδοχο, επισημαίνει τις ανακρίβειες ή ασάφειες που διαπιστώθηκαν από τον έλεγχο και παραγγέλλει την ανασύνταξη και επανυποβολή του. Στην περίπτωση αυτή η οριζόμενη μηνιαία προθεσμία για τον έλεγχο και την έγκριση του λογαριασμού αρχίζει από την επανυποβολή, ύστερα από την ανασύνταξη από τον ανάδοχο. Ο έλεγχος του λογαριασμού μπορεί να γίνει και από συνεργείο της υπηρεσίας, στο οποίο συμμετέχει ο επιβλέπων το έργο.

Ο επιβλέπων υπογράφει το λογαριασμό, βεβαιώνοντας έτσι ότι οι ποσότητες είναι σύμφωνες με τις επιμετρήσεις και τα επιμετρητικά στοιχεία, οι τιμές σύμφωνες με τη σύμβαση και τις σχετικές διατάξεις και γενικά ότι έχουν διενεργηθεί στο λογαριασμό όλες οι περικοπές ή εκπτώσεις ποσών, που προκύπτουν από το νόμο και την εφαρμογή της σύμβασης. Η παράλειψη εμπρόθεσμου ελέγχου και έγκρισης του

λογαριασμού αποτελούν πειθαρχικά παραπτώματα για τα αρμόδια όργανα της διευθύνουσας υπηρεσίας. Ο εγκεκριμένος λογαριασμός αποτελεί την πιστοποίηση για την πληρωμή του αναδόχου («πληρωτέο εργολαβικό αντάλλαγμα»). Προϋπόθεση πληρωμής της πιστοποίησης είναι η προσκόμιση από τον ανάδοχο όλων των απαιτούμενων δικαιολογητικών πληρωμής. Το τιμολόγιο μπορεί να προσκομίζεται μεταγενεστέρως κατά την είσπραξη του ποσού της πιστοποίησης. Λογαριασμός που πληρώθηκε χωρίς έλεγχο, λόγω παρέλευσης της πιο πάνω μηνιαίας προθεσμίας (πλασματική έγκριση), ελέγχεται, διορθώνεται και εγκρίνεται μέσα σε προθεσμία τριών (3) μηνών από την υποβολή ή επανυποβολή του και οι προκύπτουσες διαφοροποιήσεις λαμβάνονται υπόψη σε επόμενο λογαριασμό. Η Διευθύνουσα Υπηρεσία μπορεί να εγκρίνει τον λογαριασμό και χωρίς την υπογραφή του επιβλέποντος.

Όταν συντρέχει περίπτωση σύνταξης αρνητικού λογαριασμού είτε ενδιάμεσα κατά την εξέλιξη του έργου είτε και κατά τον τελικό λογαριασμό αυτός μπορεί να συνταχθεί από τη Διευθύνουσα Υπηρεσία και το ποσό του πρέπει να καταβληθεί από τον ανάδοχο μέσα σε ένα (1) μήνα από την κοινοποίηση του λογαριασμού σε αυτόν, άλλως καταπίπτουν ισόποσα σε βάρος του οι εγγυητικές επιστολές που έχουν κατατεθεί στον κύριο του έργου εφόσον δεν υπάρχει ανεξόφλητο εργολαβικό αντάλλαγμα. Αν ασκηθεί ένσταση ή αίτηση θεραπείας κατά του αρνητικού λογαριασμού, η κατάπτωση της εγγυητικής επιστολής αναστέλλεται μέχρι την έκδοση απόφασης επ' αυτών.

Αν η πληρωμή ενός λογαριασμού καθυστερήσει χωρίς υπαιτιότητα του αναδόχου, πέρα του διμήνου από την υποβολή του ή την επανυποβολή του, οφείλεται, σύμφωνα με τις διατάξεις της παραγράφου Ζ του Ν. 4152/ 2013, τόκος υπερημερίας. Ο ανάδοχος μπορεί να διακόψει τις εργασίες, αφού κοινοποιήσει στη Διευθύνουσα Υπηρεσία ειδική έγγραφη δήλωση.

Για την πληρωμή της δαπάνης κατασκευής του έργου επιτρέπεται πάντοτε η έκδοση ενταλμάτων προπληρωμής, χωρίς να εφαρμόζεται στην περίπτωση αυτή άλλη σχετική γενική ή ειδική διάταξη.

Απαγορεύεται η εκχώρηση του εργολαβικού ανταλλάγματος ή η κατάσχεση του στα χέρια του κυρίου του έργου, καθ' όλη τη διάρκεια της εκτέλεσης του και για ένα (1) μήνα μετά την περαίωση του. Κατ' εξαίρεση επιτρέπονται: α) η αρχική ή η εκ των υστέρων εκχώρηση, εν όλω ή εν μέρει, του πληρωτέου εργολαβικού ανταλλάγματος, όπως αυτό προσδιορίζεται στους λογαριασμούς που υποβάλλονται και εγκρίνονται, σύμφωνα με τη διάταξη της παραγράφου 8, κατά τη διάρκεια της εκτέλεσης του έργου, όταν πρόκειται για την κάλυψη οφειλής του αναδόχου από την προμήθεια υλικών και μηχανημάτων προς εκτέλεση του έργου ή από παροχή εργασίας που παρασχέθηκε από εργάτες ή υπαλλήλους αυτού, στην εκτέλεση του έργου ή σε αναγνωρισμένες τράπεζες ή νομικά πρόσωπα δημοσίου δικαίου και β) η κατάσχεση του εργολαβικού ανταλλάγματος από τους προμηθευτές υλικών και μηχανημάτων του έργου ή από τους εργάτες και τους υπαλλήλους του, όπως και τους υπεργολάβους που αποδεδειγμένα χρησιμοποιούνται στο έργο από τον ανάδοχο.

Επιτρέπεται επίσης ο συμψηφισμός εκκαθαρισμένων απαιτήσεων του κυρίου του έργου κατά του αναδόχου, που προέρχονται από την εκτέλεση άλλων έργων και μέχρι ποσοστό είκοσι τοις εκατό (20%) από κάθε πιστοποίηση του εκτελούμενου έργου. Με κοινή απόφαση των Υπουργών Οικονομικών, και Υποδομών, Μεταφορών και Δικτύων, μπορεί να ορίζεται ότι επιτρέπεται η εκχώρηση από μέρους του αναδόχου απαίτησης από εγκεκριμένη πιστοποίηση ή μέρους της προς τον κύριο του έργου για την εξόφληση οποιασδήποτε οφειλής του προς αυτόν και να καθορίζονται οι όροι και η διαδικασία αυτής.

Όλες οι πληρωμές που γίνονται στον ανάδοχο κατά τη διάρκεια κατασκευής του έργου με βάση τις πιστοποιήσεις αποτελούν πάντοτε καταβολές έναντι του εργολαβικού ανταλλάγματος που εκκαθαρίζεται μετά την οριστική παραλαβή. Σε κάθε πληρωμή προς τον ανάδοχο πραγματοποιούνται κρατήσεις, οι οποίες ανέρχονται σε πέντε τοις εκατό (5%) στην πιστοποιούμενη αξία των εργασιών μετά της αναλογούσας αναθεώρησης και σε δέκα τοις εκατό (10%) στην αξία των υλικών που περιλαμβάνονται προσωρινά στην πιστοποίηση, μέχρις ότου αυτά ενσωματωθούν στις εργασίες.

Μετά τη διενέργεια της προσωρινής παραλαβής ο ανάδοχος συντάσσει και υποβάλλει «προτελικό λογαριασμό», με βάση τις ποσότητες που περιλαμβάνονται στο σχετικό πρωτόκολλο. Μετά τη διενέργεια της οριστικής παραλαβής και την έγκριση του πρωτοκόλλου ο ανάδοχος συντάσσει και υποβάλλει «τελικό λογαριασμό». Για τον προτελικό και τελικό λογαριασμό εφαρμόζονται ανάλογα οι διατάξεις του Άρθρου αυτού. Με την έγκριση του τελικού λογαριασμού εκκαθαρίζονται οι εκατέρωθεν απαιτήσεις από την σύμβαση εκτέλεσης, εκτός από τις απαιτήσεις που προκύπτουν από μεταγενέστερες διαδικασίες διοικητικής, συμβιβαστικής ή δικαστικής επίλυσης διαφορών (Άρθρο 152 του ν.4412/2016).

#### **ΑΡΘΡΟ 17-ΦΟΡΟΙ - ΤΕΛΗ - ΚΡΑΤΗΣΕΙΣ**

Οι φόροι, τέλη, δασμοί, κρατήσεις και οποιεσδήποτε άλλες νόμιμες επιβαρύνσεις βαρύνουν τον ανάδοχο, όπως ισχύουν κατά το χρόνο που δημιουργείται η υποχρέωση καταβολής τους. Κατ' εξαίρεση, φόροι του Δημοσίου, λοιπά τέλη που βαρύνουν άμεσα το εργολαβικό ανταλλάγμα, βαρύνουν τον ανάδοχο μόνο στο μέτρο που ίσχυαν κατά το χρόνο υποβολής της προσφοράς. Μεταγενέστερες αυξομειώσεις, αυξομειώνουν αντίστοιχα το οφειλόμενο εργολαβικό ανταλλάγμα. Τα δύο προηγούμενα εδάφια δεν ισχύουν για το φόρο εισοδήματος ή τις παρακρατήσεις έναντι του φόρου αυτού.

Ο Φ.Π.Α. βαρύνει τον κύριο του έργου.

Το έργο υπόκειται στις κρατήσεις που προβλέπονται για τα έργα αυτά, περιλαμβανομένης της κράτησης ύψους 0,07 % υπέρ των λειτουργικών αναγκών της Ενιαίας Ανεξάρτητης Αρχής Δημοσίων Συμβάσεων, σύμφωνα με το Άρθρο 4 παρ 3 ν. 4013/201145, της κράτησης ύψους 0,06 % υπέρ των λειτουργικών αναγκών

της Αρχής Εξέτασης Προδικαστικών Προσφυγών, σύμφωνα με το Άρθρο 350 παρ. 3 του ν. 4412/2016, καθώς και της κράτησης 6%, σύμφωνα με τις διατάξεις του Άρθρου 53 παρ. 7 περ. θ' του ν. 4412/2016 και της υπ' αριθμ. ΔΝΣγ/οικ.42217/ΦΝ466/12.6.2017 απόφασης του Υπουργού Υποδομών και Μεταφορών (Β' 2235) και της κράτησης 2,5%, υπέρ των μηχανικών τεχνολογικής εκπαίδευσης της Π.Ο.ΜΗ.Τ.Ε.Δ.Υ. σύμφωνα με τις διατάξεις του Άρθρου 14 του ν. 4612/2019.

Οι πληρωμές θα γίνονται σύμφωνα με το Άρθρο 152 του ν. 4412/2016. Η πληρωμή του εργολαβικού τιμήματος θα γίνεται σε EURO.

#### **ΑΡΘΡΟ 18-ΠΕΡΙΕΧΟΜΕΝΟ ΤΩΝ ΤΙΜΩΝ ΤΟΥ ΤΙΜΟΛΟΓΙΟΥ ΜΕΛΕΤΗΣ**

Με την απόφαση του Υπουργού Υποδομών & Μεταφορών με αριθμό ΔΝΣγ/οικ.35577/ΦΝ 466/04.05.2017 (ΦΕΚ 1746/19.05.2017 τεύχος Β') «Κανονισμός Περιγραφικών Τιμολογίων Εργασιών για δημόσιες συμβάσεις έργων» εγκρίθηκαν τα Περιγραφικά Τιμολόγια Εργασιών για τις εξής κατηγορίες έργων: Έργων Οδοποιίας. Υδραυλικών έργων. Λιμενικών Έργων. Οικοδομικών Έργων. Έργων Πρασίνου. Ηλεκτρομηχανολογικών Εργασιών (Οδοποιίας, Υδραυλικών και Λιμενικών Έργων).

Ο ανωτέρω Κανονισμός Περιγραφικών Τιμολογίων Εργασιών εφαρμόζεται υποχρεωτικά στις δημόσιες συμβάσεις έργων του ν.4412/2016 για τον υπολογισμό της εκτιμώμενης αξίας σύμβασης έργου, όπως καθορίζεται στο Άρθρο 6 του ν. 4412/2016 και κατά τη σύνταξη των προϋπολογισμών δημοσίων έργων όπως προσδιορίζεται στις περιπτώσεις (στ), (θ) και (ι) της παρ. 7 του Άρθρου 53.

Οι τιμές του τιμολογίου αναφέρονται σε μονάδες ολοκληρωμένων εργασιών, χωρίς να δικαιούται ο ανάδοχος άλλη πληρωμή ή αποζημίωση για την πλήρη και έντεχνη εκτέλεση κάθε μίας απ' αυτές.

Σύμφωνα με τα παραπάνω σε όλες τις τιμές του τιμολογίου περιλαμβάνονται:

Οι δαπάνες λειτουργίας των απαιτούμενων για την εκτέλεση κάθε εργασίας μηχανημάτων, δηλαδή τα μισθώματα, τα απαιτούμενα καύσιμα και λιπαντικά, η επιβάρυνση λόγω ημεραργιών που μπορεί να οφείλονται σε διάφορες αιτίες, οι δαπάνες παραλαβής, μεταφοράς επί τόπου και επιστροφής των μηχανημάτων, οι δαπάνες εγκατάστασης και τα ασφάλιστρά τους. Οι δαπάνες για το απαιτούμενο προσωπικό των συνεργείων και του μηχανικού εξοπλισμού από εργοδηγούς, μηχανοδηγούς, χειριστές, μηχανοτεχνίτες, ειδικευμένους και ανειδίκευτους εργάτες, για τα ημερομίσθια τους ημιαργίες, ασφαλίσεις, ώρες εργασίας, έκτακτες χρηματικές παροχές κ.λ.π.

Οι δαπάνες των απαιτούμενων για κάθε είδος εργασίας υλικών με τις φορτοεκφορτώσεις τους και τις μεταφορές τους με κάθε μέσο από τον τόπο παραγωγής ή προμήθειας επί τόπου των έργων και κάθε υλικού

που δεν κατονομάζεται ρητά αλλά ενδεχομένως να απαιτείται για τη πλήρη εκτέλεση κάθε εργασίας. Οι τυχόν δαπάνες κάθε είδους ασφάλισης των υλικών και αποζημίωσης για την προσωρινή κατάληψη έκτασης για τη μεταφορά τους ή αποθήκευσή τους.

Τα έξοδα απόσβεσης, αποθήκευσης και φύλαξης των εργαλείων μηχανημάτων και υλικών.

Γενικά κάθε δαπάνη που δεν κατονομάζεται ρητά αλλά είναι απαραίτητη για την πλήρη και έντεχνη εκτέλεση της εργασίας στην οποία αναφέρεται η σχετική τιμή του τιμολογίου. Καμία αξίωση ή διαμφισβήτηση είναι δυνατόν να θεμελιωθεί εκ των υστέρων είτε σε σχέση με τις ποσότητες και τις αποστάσεις μεταφοράς τους σε κάθε εργασία εισερχόμενων υλικών, είτε σε σχέση με τις αποδόσεις των εργατοτεχνιτών, είτε σε σχέση με τις τιμές των ημερομισθίων και υλικών, μετά τη συμμετοχή του αναδόχου στο διαγωνισμό.

#### **ΑΡΘΡΟ 19-ΠΡΟΔΙΑΓΡΑΦΕΣ ΚΑΙ ΚΑΝΟΝΙΣΜΟΙ ΈΡΓΩΝ**

Οι τεχνικές απαιτήσεις που περιέχονται ιδίως στα έγγραφα της σύμβασης και καθορίζουν τα απαιτούμενα χαρακτηριστικά υλικού, προϊόντος ή αγαθού, ώστε να ανταποκρίνονται στη χρήση για την οποία προορίζονται από την αναθέτουσα αρχή.

Τα χαρακτηριστικά αυτά περιλαμβάνουν τα επίπεδα περιβαλλοντικής και κλιματικής επίδοσης, τον σχεδιασμό για όλες τις απαιτήσεις (συμπεριλαμβανομένης της δυνατότητας πρόσβασης των ατόμων με αναπηρία) και την αξιολόγηση της συμμόρφωσης, την επίδοση, την ασφάλεια ή τις διαστάσεις, συμπεριλαμβανομένων των διαδικασιών σχετικά με τη διασφάλιση της ποιότητας, την ορολογία, τα σύμβολα, τις δοκιμές και τις μεθόδους δοκιμών, τη συσκευασία, τη σήμανση και την επίθεση ετικετών, τις οδηγίες χρήσης καθώς και τις διαδικασίες και μεθόδους παραγωγής σε κάθε στάδιο του κύκλου ζωής των έργων τα χαρακτηριστικά αυτά περιλαμβάνουν επίσης τους κανόνες μελέτης και υπολογισμού των έργων, τους όρους δοκιμής, ελέγχου και παραλαβής των έργων καθώς και τις κατασκευαστικές τεχνικές ή μεθόδους και κάθε άλλο όρο τεχνικού χαρακτήρα που η αναθέτουσα αρχή είναι σε θέση να καθορίσει, μέσω γενικών ή ειδικών κανονιστικών διατάξεων, σχετικά με τα ολοκληρωμένα έργα καθώς και με τα υλικά ή τα στοιχεία που συνιστούν τα έργα αυτά.

Ισχύουν οι ΕΤΕΠ που αναφέρονται στα άρθρα του αναλυτικών τιμολογίων οι οποίες εγκρίθηκαν με την υπ' αριθ. ΔΙΠΑΔ/ΟΙΚ/273/17-7-2012 Απόφαση του Αναπληρωτή Υπουργού Ανάπτυξης, Ανταγωνιστικότητας, Υποδομών, Μεταφορών & Δικτύων με θέμα: "Έγκριση τετρακοσίων σαράντα (440) Ελληνικών Τεχνικών Προδιαγραφών (ΕΤΕΠ), με υποχρεωτική εφαρμογή σε όλα τα Δημόσια Έργα" (ΦΕΚ 2221 Β/ 30-7-2012) και σύμφωνα με το ΦΕΚ 363/19.02.2013 «Αναπροσαρμογή και συμπλήρωση Ενιαίων Τιμολογίων Έργων Οδοποιίας, Υδραυλικών, Λιμενικών, Οικοδομικών, Πρασίνου και Ηλεκτρομηχανολογικών Εργασιών

Οδοποιίας, Υδραυλικών και Λιμενικών.»

Ισχύουν επίσης οι Ευρωκώδικες, οι Πρότυπες Τεχνικές Προδιαγραφές (Π.Τ.Π.) του Υ.ΠΕ.ΧΩ.Δ.Ε., οι προδιαγραφές ΕΛ.Ο.Τ. και Ι.Σ.Ο.

#### **ΑΡΘΡΟ 20-ΜΕΛΕΤΕΣ – ΑΔΕΙΕΣ ΕΝΑΡΞΗΣ ΕΡΓΑΣΙΩΝ - ΠΙΣΤΟΠΟΙΗΤΙΚΑ ΕΛΕΓΧΟΥ – ΑΔΕΙΕΣ ΛΕΙΤΟΥΡΓΙΑΣ ΤΩΝ ΕΓΚΑΤΑΣΤΑΣΕΩΝ**

Ο Ανάδοχος έχει την υποχρέωση να προβαίνει έγκαιρα στις απαιτούμενες ενέργειες προς τους αρμόδιους φορείς (Συμβούλιο Αρχιτεκτονικής, Υπουργείο Πολιτισμού, ΥΠΕΚΑ, Δ/ση Δόμησης ΔΑ) για ότι προβλέπει ή απαιτεί η νομοθεσία για την λήψη:

**αδειών έναρξης εργασιών, αδειών δόμησης, αδειών μικρής κλίμακας, αδειών και μελετών ικριωμάτων, αδειών λειτουργίας εγκαταστάσεων κλπ και εν γένει στην έκδοση αδειών και στη σύνταξη μελετών όπου αυτές απαιτούνται.**

Διευκρινίζεται ότι ο Ανάδοχος πρέπει να κάνει όλες τις ενέργειες που χρειάζονται σύμφωνα με τα παραπάνω, και επιπρόσθετα, έχει την υποχρέωση να κάνει όσες ενέργειες χρειάζονται προς τις επιχειρήσεις κοινής ωφέλειας (ΔΕΗ, ΟΤΕ κλπ.) για την έγκαιρη εξασφάλιση των αντίστοιχων παροχών, τη ρύθμιση λεπτομερειών παροχών και σύνδεσης αυτών κλπ. **Το κόστος πληρώνεται απολογιστικά.**

#### **ΑΡΘΡΟ 21-ΚΥΡΙΟΤΗΤΑ ΚΑΙ ΧΡΗΣΗ ΤΩΝ ΕΓΓΡΑΦΩΝ ΤΟΥ ΑΝΑΔΟΧΟΥ ΑΠΟ ΤΟΝ ΚΤΕ**

Ο Ανάδοχος διατηρεί τα δικαιώματα δημιουργού (copyright) και τα πνευματικά δικαιώματα των εγγράφων, σχεδίων, μελετών, λογισμικού, εφαρμογών λογισμικού κτλ., που συντάχθηκαν από αυτόν ή για λογαριασμό του με δική του δαπάνη. Με την υπογραφή της σύμβασης, ο Ανάδοχος θεωρείται ότι παραχωρεί στον ΚΤΕ και τους νομίμους εκπροσώπους του το δωρεάν ανέκκλητο δικαίωμα της χρήσης των υπόψη εγγράφων, σχεδίων, μελετών, λογισμικού, εφαρμογών λογισμικού κτλ., συμπεριλαμβανομένου και του δικαιώματος τροποποιήσεων, βελτιώσεων κτλ. αυτών, καθώς και του δικαιώματος χρήσης των υπόψη τροποποιημένων ή/και βελτιωμένων εκδόσεων για τις ανάγκες του έργου καθ' όλη τη διάρκεια της ωφέλιμης ή της πραγματικής ζωής του έργου.

Η κυριότητα των προγραμμάτων Η/Υ και λογισμικού εμπορίου που τυχόν θα χρησιμοποιηθούν από τον Ανάδοχο παραμένει σε αυτόν, όμως ο ΚΤΕ έχει το δικαίωμα να τα χρησιμοποιεί χωρίς καμία επιβάρυνση και χωρίς κανένα περιορισμό κατά τη διάρκεια και για τις ανάγκες της σύμβασης. Εάν τα κατά τα ανωτέρω έγγραφα, σχέδια, μελέτες, εφαρμογές προγραμμάτων Η/Υ κτλ. ευρίσκονται στην κατοχή του Αναδόχου, θα παραδοθούν στον ΚΤΕ κατά την με οποιοδήποτε τρόπο λήξη ή λύση της σύμβασης. Σε περίπτωση αρχείων με στοιχεία σε ηλεκτρονική μορφή, ο Ανάδοχος υποχρεούται να συνοδεύσει την παράδοσή τους με έγγραφη

τεκμηρίωσή τους και με οδηγίες για την ανάκτηση / διαχείρισή τους.

## **ΑΡΘΡΟ 22-ΚΥΡΙΟΤΗΤΑ ΚΑΙ ΧΡΗΣΗ ΤΩΝ ΕΓΓΡΑΦΩΝ ΤΟΥ ΚΤΕ ΑΠΟ ΤΟΝ ΑΝΑΔΟΧΟ**

Ο ΚΤΕ διατηρεί τα δικαιώματα δημιουργού (copyright) και τα πνευματικά δικαιώματα των τεχνικών ή άλλων μελετών, των εγχειριδίων ποιότητας, των τυπικών σχεδίων κτλ. που συντάχθηκαν από αυτόν ή για λογαριασμό του. Ο Ανάδοχος θα έχει το δικαίωμα, με μέριμνα και δαπάνη του, να χρησιμοποιήσει και να παράγει αντίγραφα των υπόψη εγγράφων για τις ανάγκες της σύμβασης. Τα υπόψη έγγραφα δεν θα αντιγραφούν, κοινοποιηθούν ή χρησιμοποιηθούν, κατά οποιοδήποτε τρόπο, από τρίτα πρόσωπα πέραν του Αναδόχου και των υπεργολάβων του, παρά μόνο για τις ανάγκες του έργου και με την έγγραφη συγκατάθεση της Υπηρεσίας.

## **ΑΡΘΡΟ 23-ΑΝΑΛΟΓΙΕΣ ΥΛΙΚΩΝ**

Πρέπει να τηρούνται και να εξακριβώνονται οι καθοριζόμενες στο Τιμολόγιο ή την Τεχνική Συγγραφή Υποχρεώσεων ή τις ισχύουσες Τεχνικές Προδιαγραφές αναλογίες υλικών. Η άμμος και το αμμοχάλικο πρέπει να κοσκινίζονται και μετρούνται με κιβώτια καθορισμένων διαστάσεων και να επιτυγχάνονται οι πρόπουσες αναλογίες.

## **ΑΡΘΡΟ 24-ΜΗΧΑΝΙΚΟΣ ΕΞΟΠΛΙΣΜΟΣ**

Ο Ανάδοχος με δική του ευθύνη και δικές του δαπάνες υποχρεώνεται να προμηθευτεί και μεταφέρει επί τόπου του έργου τον απαραίτητο εξοπλισμό δηλαδή όλα τα μηχανήματα, εργαλεία, και προσωρινές εγκαταστάσεις, για την εκτέλεση του έργου. Ο εξοπλισμός αυτός αν δεν διατίθεται από τον ανάδοχο θα ευρίσκεται με μέριμνα και δαπάνες αυτού, χωρίς η υπηρεσία να αναλαμβάνει οποιαδήποτε υποχρέωση ή ευθύνη σχετικά. Όλα τα μηχανήματα θα είναι πλήρως εξοπλισμένα, πλήρως λειτουργικά, σε άριστη κατάσταση, επαρκώς συντηρημένα και κατάλληλα για την ασφαλή, έγκαιρη και αποτελεσματική εκτέλεση του έργου.

Αν, παρ' όλα αυτά, και κατά την απόλυτη κρίση της Υπηρεσίας, δεν κριθούν επαρκή τα μηχανικά μέσα που προσκομίστηκαν στο έργο για την εμπρόθεσμη περαίωση των εργασιών, τότε ο Ανάδοχος υποχρεώνεται, να ενισχύσει τον επί τόπου υπάρχοντα μηχανικό εξοπλισμό του κλπ, σύμφωνα με τις υποδείξεις της Διευθύνουσας Υπηρεσίας.

Τα φορτηγά, που θα χρησιμοποιηθούν, πρέπει να είναι σκεπασμένα κατά τη μεταφορά των υλικών, ενώ υποχρεωτικός είναι και ο κατάλληλος προγραμματισμός για αποφυγή μεταφορών σε ώρες αιχμής και κοινής ησυχίας. Ειδικότερα, την καλοκαιρινή τουριστική περίοδο η Διευθύνουσα το έργο Υπηρεσία έχει το

δικαίωμα να επιβάλει αναστολή οποιωνδήποτε μεταφορών σε συγκεκριμένα χρονικά διαστήματα της ημέρας (για λόγους κοινής ησυχίας ή αποφυγής κυκλοφοριακών αιχμών) χωρίς εκ τούτου να προκύπτει το οποιοδήποτε δικαίωμα αποζημίωσης του Αναδόχου.

Για τα αποδεικτικά στοιχεία των Μηχανημάτων έργων / Εξοπλισμών εργασίας ισχύουν τα κάτωθι:

Οι εξοπλισμοί εργασίας χαρακτηρίζονται και κατατάσσονται ως μηχανήματα έργων ΠΔ 304/00 (αρ. 2).

α. Ο ανάδοχος οφείλει να ελέγχει τη σωστή λειτουργία και τον χειρισμό των μηχανημάτων (χωματουργικών και διακίνησης υλικών), των ανυψωτικών μηχανημάτων, των οχημάτων, των εγκαταστάσεων, των μηχανών και του λοιπού εξοπλισμού εργασίας (ζώνες ασφαλείας με μηχανισμό ανόδου και καθόδου, κυλιόμενα ικριώματα, φορητές κλίμακες, κλπ ) : ΠΔ 1073/81 (αρ.17, 45-74 ), Ν 1430/84 (αρ.11-15), ΠΔ 31/90, ΠΔ 499/91, ΠΔ 395/94 και οι τροπ. αυτού: ΠΔ 89/99, ΠΔ 304/00 και ΠΔ 155/04, ΠΔ 105/95 (παραρτ. ΙΧ), ΠΔ 305/96 (αρ.12 παραρτ.Α μέρος Β τμήμα ΙΙ παρ.7 - 9), ΚΥΑ 15085/593/03, ΚΥΑ αρ.Δ13ε/4800/03, ΠΔ 57/10, Ν.3850/10 (αρ. 34, 35).

β. Τα μηχανήματα έργων σύμφωνα με το ΠΔ 305/96 (αρ.12 παραρτ.Α, μέρος Β', τμήμα ΙΙ, παρ.7.4 και 8.5) και το ΠΔ 304/00 (αρ. 2), πρέπει να συνοδεύονται από τα εξής στοιχεία :

1. Πινακίδες αριθμού κυκλοφορίας
2. Άδεια κυκλοφορίας
3. Αποδεικτικά στοιχεία ασφάλισης.
4. Αποδεικτικά πληρωμής τελών κυκλοφορίας (χρήσης)
5. Άδειες χειριστών μηχανημάτων σύμφωνα με το ΠΔ 305/96 (αρ.12, παραρτ. ΙV, μέρος Β', τμήμα ΙΙ, παρ. 8.1.γ και 8.2) και το ΠΔ 89/99 (παραρτ. ΙΙ, παρ.2.1).

Σημειώνεται ότι η άδεια χειριστού μηχανήματος συνοδεύει τον χειριστή.

6. Βεβαίωση ασφαλούς λειτουργίας του εξοπλισμού εργασίας (ορθή συναρμολόγηση - εγκατάσταση, καλή λειτουργία) και αρχείο συντήρησης αυτού στο οποίο θα καταχωρούνται τα αποτελέσματα των ελέγχων σύμφωνα με το ΠΔ 89/99 (αρ. 4α παρ.3 και 6).

7. Πιστοποιητικό επανελέγχου ανυψωτικού μηχανήματος, οδηγίες χρήσης, συντήρησης και αντίστοιχο βιβλίο συντήρησης και ελέγχων αυτού σύμφωνα με την ΚΥΑ 15085/593/03 ( αρ.3 και αρ.4. παρ.7 ).

#### **ΑΡΘΡΟ 25-ΦΥΛΑΞΗ ΥΛΙΚΩΝ, ΥΠΑΡΧΟΥΣΩΝ ΚΑΤΑΣΚΕΥΩΝ ΚΑΙ ΜΕΣΩΝ, ΠΡΟΣΤΑΣΙΑ – ΒΛΑΣΤΗΣΕΙΣ**

α) Ο ανάδοχος φυλάσσει και διατηρεί σε καλή κατάσταση όλα τα υλικά που έχει στα χέρια του, όπως επίσης και τις εργασίες που εκτελούνται από αυτόν. Σχετικές διαταγές της υπηρεσίας εκτελούνται από αυτόν, σε αντίθετη δε περίπτωση τα μέτρα φύλαξης προστασίας ή διατήρησης λαμβάνονται από τον εργοδότη και οι δαπάνες επιβαρύνουν τον ανάδοχο.

β) Ο ανάδοχος οφείλει να λάβει τα ενδεικνυόμενα μέτρα φύλαξης και προστασίας των κάθε φύσεως κοινωφελών έργων που βρίσκονται κοντά στα εκτελούμενα έργα, για να προληφθούν οι ζημιές ή η διακοπή

της λειτουργίας. Ζημιές που προκαλούνται από αμέλεια του αναδόχου επανορθώνονται σε βάρος και για λογαριασμό του αναδόχου.

γ)Ο ανάδοχος προφυλάσσει και προστατεύει την υπάρχουσα βλάστηση και καλλιεργημένες εκτάσεις της περιοχής του εκτελουμένου έργου και ευθύνεται για κάθε κοπή δένδρων και καταστροφή φυτείας όχι απαραίτητης για την εκτέλεση του αναληφθέντος έργου.

## **ΑΡΘΡΟ 26-ΠΟΙΟΤΗΤΑ ΣΤΑ ΔΗΜΟΣΙΑ ΕΡΓΑ**

Ο Ανάδοχος είναι υποχρεωμένος, όταν απαιτείται, για την ανάπτυξη, τεκμηρίωση και εφαρμογή στο έργο Προγράμματος Ποιότητας Έργου (Π.Π.Ε.), σε πλήρη συμμόρφωση με τους χρονικούς, οικονομικούς, ποιοτικούς κ.λ.π. περιορισμούς και όρους που περιλαμβάνονται στην παρούσα ΕΣΥ και στα λοιπά συμβατικά τεύχη.

Το Π.Π.Ε. θα αποτελεί την τεκμηριωμένη και συστηματική παρουσίαση των ειδικών μέτρων και πρακτικών που θα εφαρμόσει ο Ανάδοχος κατά τη διάρκεια κατασκευής του έργου, για την εξασφάλιση της συμμόρφωσής του με τις απαιτήσεις της Σύμβασης. Ιδιαίτερη σημασία θα πρέπει να δοθεί στα υποπρογράμματα ελέγχου και δοκιμών.

Τα θέματα που περιλαμβάνονται στο πρόγραμμα ποιότητας, ανάλογα με την έκταση και το περιεχόμενό τους, είναι δυνατό να επισυνάπτονται σε παραρτήματα.

Ο ανάδοχος θα υποβάλλει στην Υπηρεσία το Π.Π.Ε. με όλα τα υποστηρικτικά του έγγραφα στοιχεία για έλεγχο, σχολιασμό και έγκριση. Τα εγκεκριμένα έγγραφα του Π.Π.Ε. θα αποτελούν τα ελεγχόμενα έγγραφα ποιότητας τα οποία ο ανάδοχος είναι υποχρεωμένος να εφαρμόζει σε κάθε περίπτωση.

Το Πρόγραμμα Ποιότητας πρέπει να είναι εύχρηστο και εύκολα εφαρμόσιμο, να βασίζεται σε συγκεκριμένες διαδικασίες με γνώμονα την επίτευξη των στόχων του Έργου, να επικεντρώνεται στη Διασφάλιση Ποιότητας (Quality Assurance - QA), και στα αποτελέσματα του Ποιοτικού Ελέγχου (Quality Control - QC) και να βασίζεται σε ομαδική εργασία (το κάθε εμπλεκόμενο μέλος οφείλει να αναλαμβάνει την ευθύνη της εργασίας του). Η Υπηρεσία διατηρεί το δικαίωμα να διενεργεί επιθεωρήσεις για τη διαπίστωση της συμμόρφωσης του Αναδόχου με τις απαιτήσεις του Προγράμματος Ποιότητας. Για την ανάπτυξη και εφαρμογή του Προγράμματος Ποιότητας δεν θα καταβληθεί στον Ανάδοχο οποιαδήποτε αμοιβή, γιατί οι σχετικές δαπάνες θεωρούνται ότι έχουν περιληφθεί ανηγμένα στην οικονομική προσφορά του.

Το Π.Π.Ε. ενσωματώνει και κωδικοποιεί όλες τις απαιτήσεις των συμβατικών τευχών, περιγράφει τις φάσεις ανάπτυξης του έργου και τις αντίστοιχες δραστηριότητες, είναι σε πλήρη εναρμόνιση και περιλαμβάνει το χρονοδιάγραμμα του έργου, καθορίζει τον τρόπο οργάνωσης και διοίκησης του έργου και τον τρόπο και τις λεπτομέρειες συγκέντρωσης και αρχειοθέτησης των στοιχείων κατά την κατασκευή, ώστε να ικανοποιούνται οι απαιτήσεις ιχνηλασιμότητας.

Το Π.Π.Ε. αποτελεί το εσωτερικό κανονιστικό έγγραφο του έργου και παρέχει όλα τα εργαλεία παρακολούθησης του έργου, συγκέντρωσης των στοιχείων, τεκμηρίωσης των εργασιών που έχουν εκτελεστεί και αρχειοθέτησης τους.

Απαιτείται η εκπόνηση και εφαρμογή Προγράμματος Ποιότητας Έργου σε κάθε δημόσιο έργο (Κατασκευή ή και Μελέτη), του οποίου ο προϋπολογισμός δημοπράτησης, υπερβαίνει το ποσό 1.500.000 ευρώ χωρίς ΦΠΑ, σύμφωνα με τις διατάξεις των αποφάσεων ΔΕ-ΕΠ/οικ.502/13.10.2000 (Β' 1265), ΔΙΠΑΔ/οικ. 611/24.7.2001 (Β' 1013 ), ΔΙΠΑΔ/οικ.501/1.7.2003 (Β' 928) του Υφυπουργού Περιβάλλοντος, Χωροταξίας και Δημόσιων Έργων. Την ποιότητα των δημόσιων έργων αφορούν και οι παρακάτω αποφάσεις: α) ΔΕΕΠΠ/οικ.4/ 19.1.2001 (Β' 94), β) ΔΕΕΠΠ/οικ.110/12.5.2003 (Β' 624) του Υφυπουργού Περιβάλλοντος, Χωροταξίας και Δημόσιων Έργων, γ) η Δ14/43309/5.3.2001 (Β' 332) του Υπουργού Περιβάλλοντος, Χωροταξίας και Δημόσιων Έργων και δ) ΔΙΠΑΔ/οικ. 12/13.01.2009 (Β' 125Β/27.01.2009).

Η επίβλεψη της εφαρμογής των Προγραμμάτων Ποιότητας Έργων, η υλοποίηση των Σχεδίων ελέγχων και δοκιμών, καθώς και η αξιολόγηση των εργαστηριακών ελέγχων και δοκιμών, μπορεί να ανατίθενται σε διαπιστευμένους φορείς Επιθεώρησης - Πιστοποίησης, σύμφωνα με τα πρότυπα ΕΛΟΤ ENISO/IEC 17021 για συστήματα διαχείρισης ποιότητας ΕΛΟΤ EN ISO 9001 κατ' ελάχιστο στο πεδίο εφαρμογής ΕΑ 28 στην Ελλάδα ή σε χώρα μέλος της Ευρωπαϊκής Ένωσης, για συστήματα διαχείρισης περιβάλλοντος κατά ΕΛΟΤ EN ISO 14001, για συστήματα υγείας και ασφάλειας στην εργασία κατά ΕΛΟΤ 1801 και OHSAS18001.

Καθορίζεται ποσοστό έως 2% επί του προϋπολογισμού του έργου, το οποίο διατίθεται για τη διενέργεια ποιοτικών ελέγχων, που διενεργούνται από τη Διεύθυνση Κεντρικού Εργαστηρίου Δημοσίων Έργων, από τις άλλες κατά περίπτωση αρμόδιες υπηρεσίες της Γενικής Γραμματείας Υποδομών του Υπουργείου Υποδομών, Μεταφορών και Δικτύων, από τις αρμόδιες υπηρεσίες της οικείας Αποκεντρωμένης Διοίκησης, από φορείς Επιθεώρησης-Πιστοποίησης, διαπιστευμένους κατά την παραγράφου 2 και από «αναγνωρισμένους οργανισμούς» στο πλαίσιο των ποιοτικών ελέγχων που προβλέπονται από το Πρόγραμμα Ποιότητας Έργου (Π.Π.Ε.) και τα συμβατικά τεύχη συμπεριλαμβανομένων των ελέγχων. Ως «αναγνωρισμένοι οργανισμοί», κατά την έννοια του παρόντος Άρθρου, νοούνται τα εργαστήρια δοκιμών, τα εργαστήρια βαθμονόμησης, οι οργανισμοί ελέγχου και οι οργανισμοί πιστοποίησης που ανταποκρίνονται στα ισχύοντα ευρωπαϊκά πρότυπα. Οι αναθέτουσες αρχές/αναθέτοντες φορείς αποδέχονται τα πιστοποιητικά των αναγνωρισμένων οργανισμών που έχουν συσταθεί σε άλλα κράτη - μέλη.

#### **ΑΡΘΡΟ 27-ΜΕΤΑΒΟΛΗ ΦΥΣΙΚΟΥ ΑΝΤΙΚΕΙΜΕΝΟΥ - ΑΥΞΟΜΕΙΩΣΕΙΣ ΕΡΓΑΣΙΩΝ – ΝΕΕΣ ΕΡΓΑΣΙΕΣ**

Το έργο εκτελείται σύμφωνα με τη σύμβαση και τα τεύχη και σχέδια που τη συνοδεύουν. Οποιαδήποτε μεταβολή του προϋπολογισμού υπόκειται στις διατάξεις του Άρθρου 156 του Ν.4412/2016.

Επιτρέπεται η τροποποίηση της εγκεκριμένης μελέτης, κατά τη διάρκεια εκτέλεσης του έργου, για τη διόρθωση σφαλμάτων της ή τη συμπλήρωση ελλείψεων της ή για λόγους που υπαγορεύονται από απρόβλεπτες περιστάσεις.

Το φυσικό και οικονομικό αντικείμενο των δημοπρατούμενων έργων δεν πρέπει να μεταβάλλεται ουσιαστικά

κατά τη διάρκεια εκτέλεσης της σύμβασης, κατά τα οριζόμενα στην παρ. 4 του Άρθρου 132 ν. 4412/2016. Δυνατότητα μεταβολής υφίσταται, μόνο υπό τις προϋποθέσεις των άρθρων 132 και 156 ν. 4412/2016.

Επιτρέπεται η χρήση των «επί έλασσον» δαπανών με τους ακόλουθους όρους και περιορισμούς:

Δεν τροποποιείται το «βασικό σχέδιο» της προκήρυξης, ούτε οι προδιαγραφές του έργου, όπως περιγράφονται στα συμβατικά τεύχη, ούτε καταργείται ομάδα εργασιών της αρχικής σύμβασης.

Δεν θίγεται η πληρότητα, ποιότητα και λειτουργικότητα του έργου.

Δεν χρησιμοποιείται για την πληρωμή νέων εργασιών που δεν υπήρχαν στην αρχική σύμβαση.

Δεν υπερβαίνει η δαπάνη αυτή, κατά τον τελικό εγκεκριμένο Ανακεφαλαιωτικό Πίνακα Εργασιών του έργου, ποσοστό είκοσι τοις εκατό (20%) της συμβατικής δαπάνης ομάδας εργασιών του έργου ούτε, αθροιστικά, ποσοστό δέκα τοις εκατό (10%) της δαπάνης της αρχικής αξίας σύμβασης χωρίς Φ.Π.Α., αναθεώρηση τιμών και απρόβλεπτες δαπάνες. Στην αθροιστική αυτή ανακεφαλαίωση λαμβάνονται υπόψη μόνο οι μεταφορές δαπάνης από μία ομάδα εργασιών σε άλλη.

Τα ποσά που εξοικονομούνται, εφόσον υπερβαίνουν τα ανωτέρω όρια (20% ή και 10%), μειώνουν ισόποσα τη δαπάνη της αξίας σύμβασης χωρίς Φ.Π.Α., αναθεωρήσεις και απρόβλεπτες δαπάνες. Για τη χρήση των «επί έλασσον δαπανών» απαιτείται σε κάθε περίπτωση η σύμφωνη γνώμη του τεχνικού συμβουλίου, ύστερα από εισήγηση του φορέα υλοποίησης.

Η έγκριση μεταβολής προϋπολογισμού θα γίνεται με απόφαση, του Δημοτικού Συμβουλίου Αθηναίων ή της Οικονομικής Επιτροπής του Δήμου Αλιάρτου-Θεσπιέων.

#### **ΑΡΘΡΟ 28-ΠΟΣΟ ΑΠΡΟΒΛΕΠΤΩΝ-ΑΝΑΘΕΩΡΗΣΗ ΤΙΜΩΝ**

Με το κονδύλιο των απρόβλεπτων δαπανών που περιλαμβάνονται στην αρχική σύμβαση καλύπτονται ιδίως δαπάνες που προκύπτουν από εφαρμογή νέων κανονισμών ή κανόνων που καθιερώθηκαν ως υποχρεωτικοί μετά την ανάθεση του έργου, καθώς και από προφανείς παραλείψεις ή σφάλματα της προμέτρησης της μελέτης ή από απαιτήσεις της κατασκευής οι οποίες καθίστανται απαραίτητες για την αρτιότητα και λειτουργικότητα του έργου, παρά την πλήρη εφαρμογή των σχετικών προδιαγραφών κατά την κατάρτιση των μελετών του έργου και υπό την προϋπόθεση να μην τροποποιείται το «βασικό σχέδιο» του έργου, δηλαδή ή όλη κατασκευή, καθώς και τα βασικά διακριτά στοιχεία της, όπως προβλέπονται από την αρχική σύμβαση. Για τη διάθεση του κονδυλίου των απρόβλεπτων δαπανών συντάσσεται Α.Π.Ε. που δεν μπορεί να συμπεριλάβει συμπληρωματικές εργασίες, οι οποίες κατέστησαν αναγκαίες λόγω απρόβλεπτων περιστάσεων.

Τα ποσά των απρόβλεπτων δαπανών ανέρχονται σε ποσοστό εννέα τοις εκατό (9%) επί της αξίας της αρχικής σύμβασης, χωρίς το συνυπολογισμό των κονδυλίων αναθεώρησης και Φ.Π.Α., για έργα συνολικού

προϋπολογισμού ίσου ή μεγαλύτερου του ορίου εφαρμογής της Κοινοτικής Νομοθεσίας, σύμφωνα με την απόφαση Δ17α/08/78/ΦΝ 357/3.11.1995 (Β 941) και **δεκαπέντε τοις εκατό (15%)** για έργα προϋπολογισμού μικρότερου του ως άνω ορίου, σύμφωνα με την απόφαση Δ17α/07/45/ΦΝ 380/27.5.1996 (409 Β') και μπορεί να αναπροσαρμόζεται με απόφαση του Υπουργού Υποδομών, Μεταφορών και Δικτύων. Το ποσό των απρόβλεπτων δαπανών επανυπολογίζεται κατά την υπογραφή της σύμβασης, ανάλογα με την προσφερθείσα έκπτωση, ώστε να διατηρείται σταθερή η ποσοστιαία αναλογία(παρ.3α), Άρθρο 156ν.4412/2016).

Οι βασικές τιμές των ημερομισθίων, υλικών, μισθωμάτων και μηχανημάτων του παρόντος αναθεωρούνται ενιαία για όλη τη χώρα κατά ημερολογιακό τρίμηνο (αναθεωρητική περίοδος), με βάση τα στοιχεία και δεδομένα της εικοστής ημέρας του πρώτου μήνα της περιόδου αυτής. Σε όλη τη διάρκεια της κάθε αναθεωρητικής περιόδου, οι αναθεωρημένες τιμές παραμένουν σταθερές.

Οι συμβατικές τιμές κάθε σύμβασης δημόσιου έργου αναθεωρούνται ενιαία για όλη τη χώρα κατά ημερολογιακό τρίμηνο (αναθεωρητική περίοδος) και με βάση τα στοιχεία και δεδομένα της εικοστής ημέρας του πρώτου μήνα της περιόδου αυτής. Σε όλη τη διάρκεια της κάθε αναθεωρητικής περιόδου οι αναθεωρημένες συμβατικές τιμές παραμένουν σταθερές.

Η αναθεώρηση υπολογίζεται για τις εργασίες που πραγματικά εκτελέστηκαν μέσα στο χρονοδιάγραμμα. Εργασίες που για οποιονδήποτε λόγο εκτελέστηκαν σε αναθεωρητική περίοδο μεταγενέστερη της προβλεπόμενης από το χρονοδιάγραμμα, θεωρούνται για τον υπολογισμό της αναθεώρησης ότι εκτελέστηκαν στην αναθεωρητική περίοδο κατά την οποία έπρεπε να εκτελεστούν. Για τις εργασίες που εκτελέστηκαν πριν από την προβλεπόμενη από το χρονοδιάγραμμα αναθεωρητική περίοδο, η αναθεώρηση υπολογίζεται με βάση το χρόνο της πραγματικής εκτέλεσής τους. Για τις εργασίες που εκτελέστηκαν μετά την πάροδο της αρχικής συμβατικής προθεσμίας, η αναθεώρηση υπολογίζεται με βάση τους συντελεστές που ίσχυαν κατά την τελευταία αναθεωρητική περίοδο του αρχικού χρονοδιαγράμματος κατασκευής του έργου, εφόσον η καθυστέρηση οφείλεται σε υπαιτιότητα του αναδόχου.

Στην περίπτωση αυτή επιβάλλονται οι προβλεπόμενες κυρώσεις, καθώς και οι διοικητικές και οι παρεπόμενες χρηματικές κυρώσεις, που προβλέπονται κατά τις κείμενες διατάξεις. Κατά τα λοιπά ισχύουν τα αναφερόμενα στο Άρθρο 153 του ν.4412/2016.

#### **ΑΡΘΡΟ 29-ΕΝΑΡΞΗ ΕΡΓΑΣΙΩΝ - ΕΝΗΜΕΡΩΣΗ ΤΗΣ ΕΠΙΒΛΕΨΗΣ**

Ο ανάδοχος κατασκευής του έργου υποχρεούται επίσης μέσα σε ένα (1) μήνα από την υπογραφή της σύμβασης να συντάξει και να υποβάλει οργανόγραμμα του εργοταξίου, στο οποίο θα περιγράφονται λεπτομερώς τα πλήρη στοιχεία στελεχών, εξοπλισμού και μηχανημάτων που θα περιλαμβάνει η εργοταξιακή ανάπτυξη για την εκτέλεση του έργου.

Η Εγκατάσταση θα γίνει μετά από συνεννόηση με την Διευθύνουσα Υπηρεσία προκειμένου να επιλεχθούν τα κτίρια που θα ξεκινήσουν οι εργασίες και να μην διαταραχθεί η ομαλή λειτουργία των σχολικών κτιρίων. Η σειρά προτεραιότητας εκτέλεσης των εργασιών θα αποφασίζεται από τη Διευθύνουσα Υπηρεσία. Θα αντιμετωπίζονται κατά σειρά προτεραιότητας οι πλέον επείγουσες επεμβάσεις με κριτήριο την ασφάλεια, την υγιεινή, τη λειτουργικότητα και την πιθανή άρση της επικινδυνότητας μέχρι εξαντλήσεως της πίστωσης. Ρητή υποχρέωση του αναδόχου είναι όπως την προηγούμενη της ημέρας εκτέλεσης εργασιών να ενημερώνει την Επιβλέπουσα Υπηρεσία για το είδος και την θέση εκτέλεσης εργασιών με βάση τις εντολές ή όπου απαιτείται με τα σχέδια αποτυπώσεων και διαρρυθμίσεων που θα δίνονται στον Ανάδοχο από τη Διευθύνουσα Υπηρεσία και την Επιβλέπουσα Υπηρεσία .

### **ΑΡΘΡΟ 30-ΣΥΝΘΕΤΕΣ ΤΙΜΕΣ**

Για την πληρωμή των εργασιών που περιγράφονται από σύνθετες τιμές, θα εφαρμόζεται υποχρεωτικά απ' ευθείας η σύνθετη τιμή του τιμολογίου, αποκλειόμενης της αποδοχής του αιτήματος του εργολάβου για την αναλυτική επιμέτρηση και πληρωμή των εργασιών λόγω τοπικών δυσχερειών ή άλλων λόγων.

### **ΑΡΘΡΟ 31-ΜΕΛΕΤΗ ΚΑΙ ΓΝΩΣΗ ΤΩΝ ΣΥΝΘΗΚΩΝ ΚΑΤΑΣΚΕΥΗΣ**

Η συμμετοχή στον διαγωνισμό του έργου με την υποβολή προσφοράς **αποτελεί αμάχητο τεκμήριο** ότι οι διαγωνιζόμενοι έχουν επισκεφθεί και πλήρως ελέγξει τη φύση και την τοποθεσία του έργου, και έχουν πλήρη γνώση των γενικών και τοπικών συνθηκών κατασκευής τούτου, κυρίως σε ότι αφορά τις κάθε φύσης πηγές λήψης υλικών, θέσεις προσωρινής ή οριστικής απόθεσης υλικών, δυνατότητα εξασφάλισης εργατοτεχνικού γενικά προσωπικού, νερού, ηλεκτρικού ρεύματος, φυσικού αερίου και οδών προσπέλασης, τις μετεωρολογικές συνθήκες που συνήθως επικρατούν, τα υδρολογικά στοιχεία, τις φυσικές συνθήκες στον τόπο των έργων, τη διαμόρφωση και κατάσταση του εδάφους, το είδος και τα μέσα (μηχανήματα, υλικά και υπηρεσίες στην Ελλάδα και στο εξωτερικό) που θα απαιτηθούν πριν από την έναρξη και κατά την εκτέλεση των εργασιών, τις δυσχέρειες που είναι δυνατό να προκύψουν από τυχόν εργασίες που θα εκτελούνται ταυτόχρονα στην περιοχή του έργου από τον ΚτΕ ή από άλλους εργολήπτες, τις εκτελεσθείσες απαλλοτριώσεις και εκείνες που παραμένουν ακόμη ανεκτέλεστες και οποιαδήποτε άλλα θέματα που μπορούν με οποιοδήποτε τρόπο να επηρεάσουν τις εργασίες, την πρόοδο ή το κόστος αυτών σε συνδυασμό με τους όρους της σύμβασης.

Επίσης ο διαγωνιζόμενος αποδέχεται ότι έχει μελετήσει, με σκοπό τη συμμόρφωσή του, το ισχύον θεσμικό πλαίσιο, τους περιβαλλοντικούς όρους για την υπόψη περιοχή και τις συνθήκες του έργου, τα τυχόν διατιθέμενα στοιχεία και πληροφορίες από τις Τοπικές Αρχές, Δημόσιες Επιχειρήσεις και Οργανισμούς, καθώς και τα λοιπά συμβατικά στοιχεία της εργολαβίας που συμπεριλαμβάνονται στο φάκελο της δημοπρασίας και αποτελούν μαζί με τη διακήρυξη τη βάση της προσφοράς του, καθώς και ότι αποδέχεται

και ανεπιφύλακτα αναλαμβάνει να εκτελέσει όλες τις υποχρεώσεις του, που απορρέουν από τις ανωτέρω συνθήκες και όρους.

Τονίζεται ότι τα στοιχεία σχετικά με τις υφιστάμενες συνθήκες, όπως π.χ., ποιότητα υπεδάφους, αποτελέσματα κάθε φύσης ερευνών, στοιχεία κάθε φύσης παρατηρήσεων κτλ., που έγιναν ή γίνονται από την Υπηρεσία ή από άλλους, τίθενται στη διάθεση των διαγωνιζόμενων για ενημέρωσή τους και μόνο. Τα στοιχεία αυτά είναι ενδεικτικά και δεν δεσμεύουν συμβατικά την Υπηρεσία, αλλά μπορούν να χρησιμεύσουν ως βοήθημα για τη σύνταξη των προσφορών. Αφήνεται πάντως στην κρίση των διαγωνιζόμενων να αξιολογήσουν τα στοιχεία αυτά ή και να προβούν με δική τους ευθύνη, φροντίδα και δαπάνη σε οποιεσδήποτε συμπληρωματικές έρευνες ή παρατηρήσεις για επαλήθευση, επέκταση ή/και ακριβέστερο καθορισμό των στοιχείων που τους διατέθηκαν. Ο Ανάδοχος με την προσφορά του θεωρείται ότι έχει πλήρως ενημερωθεί στις επιτόπιες συνθήκες.

Παράλειψη του Αναδόχου προς ενημέρωσή του με κάθε δυνατή πληροφορία που αφορά στους όρους της σύμβασης, δεν τον απαλλάσσει από την ευθύνη για την πλήρη συμμόρφωσή του προς τις συμβατικές του υποχρεώσεις και δεν προκύπτει για τον Ανάδοχο κανένα δικαίωμα οικονομικής ή άλλης φύσης ή/και παράτασης προθεσμίας εξ αιτίας αυτού του λόγου.

#### **ΑΡΘΡΟ 32-ΔΙΚΑΙΟΥΜΕΝΟΙ ΣΥΜΜΕΤΟΧΗΣ ΣΤΗΝ ΔΙΑΔΙΚΑΣΙΑ - ΜΕΛΕΤΗ ΣΥΝΘΗΚΩΝ ΚΑΤΑΣΚΕΥΗΣ ΤΟΥ ΕΡΓΟΥ - ΥΠΟΧΡΕΩΣΕΙΣ ΜΕΛΩΝ ΑΝΑΔΟΧΟΥ ΚΟΙΝΟΠΡΑΞΙΑΣ**

Οι οικονομικοί φορείς οφείλουν να πληρούν τις απαιτήσεις οικονομικής και χρηματοοικονομικής επάρκειας που ορίζονται στο Π.Δ. 71/2019, ανά κατηγορία και τάξη Μ.Ε.ΕΠ. αντίστοιχη με την εκτιμώμενη αξία της σύμβασης ή στα Νομαρχιακά Μητρώα στην κατηγορία έργου του Άρθρου 21 της παρούσας

Ειδικά οι εργοληπτικές επιχειρήσεις που είναι εγγεγραμμένες στο ΜΕΕΠ, δεν θα πρέπει να υπερβαίνουν τα ανώτατα επιτρεπτά όρια ανεκτέλεστου υπολοίπου εργολαβικών συμβάσεων, σύμφωνα με τα ειδικότερα οριζόμενα στο Άρθρο 20 παρ. 4 του ν. 3669/2008, όπως ισχύει.

Η συμμετοχή στην δημοπρασία, με την υποβολή προσφορών αποτελεί αδιαμφισβήτητο τεκμήριο ότι οι διαγωνιζόμενοι έχουν πλήρη γνώση των γενικών και τοπικών συνθηκών κατασκευής του έργου αναφορικά με τις πηγές λήψης υλικών, θέσεις προσωρινής και οριστικής απόθεσης προϊόντων εκσκαφής, τις μεταφορές, διάθεση, διαχείριση και αποθήκευση υλικών, δυνατότητα εξασφάλισης εργατοτεχνικού προσωπικού γενικά, ύδατος, ηλεκτρικού ρεύματος και οδών προσπέλασης, τις συνήθως κρατούσες μετεωρολογικές συνθήκες, ή παρόμοιες φυσικές συνθήκες εις τον τόπο των έργων, την διαμόρφωση και κατάσταση του εδάφους, το είδος, την ποιότητα και ποσότητα των ευρισκομένων στην περιοχή κατάλληλων εκμεταλλεύσιμων υλικών το είδος και τα μέσα (μηχανήματα υλικά και υπηρεσίες) τα οποία θα απαιτηθούν

για την εκτέλεση των εργασιών και οιαδήποτε άλλα θέματα τα οποία μπορούν να επηρεάσουν τις εργασίες, την πρόοδο ή το κόστος αυτών, σε συνδυασμό με τους όρους της Σύμβασης.

Επίσης ο Ανάδοχος αποδέχεται ότι έχει μελετήσει και θα συμμορφωθεί πλήρως με τα συμβατικά στοιχεία της εργολαβίας, τα οποία περιλαμβάνονται στον φάκελο της δημοπρασίας και αποτελούν μαζί με την διακήρυξη και την Ειδική Συγγραφή, την βάση της προσφοράς του, καθώς και ότι αποδέχεται και ανεπιφύλακτα αναλαμβάνει να εκτελέσει όλες τις υποχρεώσεις του, που απορρέουν από τις παραπάνω συνθήκες και όρους. Παράλειψη του Αναδόχου για ενημέρωσή του, με κάθε δυνατή πληροφορία, αναφορικά με τους όρους της Σύμβασης, δεν απαλλάσσει από την ευθύνη για την πλήρη συμμόρφωσή του με τις συμβατικές του υποχρεώσεις.

Τεκμήριο από τη συμμετοχή στο διαγωνισμό: Η υποβολή προσφοράς στον διαγωνισμό αποτελεί τεκμήριο, ότι ο Διαγωνιζόμενος έχει λάβει πλήρη γνώση αυτής της Διακήρυξης και των λοιπών τευχών δημοπράτησης (έγγραφα της σύμβασης) και γνωρίζει πλήρως τις συνθήκες εκτέλεσης του έργου.

Αν η εκτέλεση του έργου αναληφθεί από Κοινοπραξία Εργοληπτικών Επιχειρήσεων, κατά την κατάρτιση και υπογραφή της Σύμβασης κατατίθεται από τα μέλη της Κοινοπραξίας συμβολαιογραφική πράξη με την οποία αναλαμβάνουν αλληλέγγυα και με ολόκληρη ευθύνη απέναντι στον Κύριο του έργου και διορίζουν τον κοινό εκπρόσωπό τους και τον αναπληρωτή του προς τον Κύριο του έργου και τις διάφορες Υπηρεσίες. Κατά τα λοιπά, σχετικά με την ανάληψη και την εκτέλεση του έργου ή την αντικατάσταση μέλους της Κοινοπραξίας ισχύουν τα ειδικώς οριζόμενα στο Άρθρο 140 του Ν. 4412/2016

### **ΑΡΘΡΟ 33-ΑΠΟΛΟΓΙΣΤΙΚΕΣ ΕΡΓΑΣΙΕΣ - ΠΡΟΣΤΑΣΙΑ ΠΕΡΙΒΑΛΛΟΝΤΟΣ**

Το κόστος υποδοχής σε αποδεκτούς χώρους, των αποβλήτων από εκσκαφές, κατασκευές και κατεδαφίσεις (ΑΕΚΚ), όπως αυτά καθορίζονται στην ΚΥΑ 36259/1757/Ε103/2010 (ΦΕΚ 1312Β/2010) και εξειδικεύονται με την Εγκύκλιο αρ. πρωτ. οικ 4834/25-1-2013 του Υπουργείου Περιβάλλοντος Ενέργειας και Κλιματικής Αλλαγής, περιλαμβάνεται στα απολογιστικά της οικείας μελέτης.

Ήτοι συμπεριλαμβάνεται η δαπάνη των λοιπών τελών εναπόθεσης (κόστος υποδοχής σε αποδεκτούς χώρους ΑΕΚΚ), επεξεργασίας κλπ, στο συμβατικό αντικείμενο, για τα οποία έχει προηγηθεί σχετική έρευνα από τον Ανάδοχο πριν την σύνταξη και την υποβολή της προσφοράς του.

Ο Ανάδοχος θα πρέπει μετά την αποπεράτωση των εργασιών διαχείρισης των ΑΕΚΚ, να καταθέσει στην Υπηρεσία που επιβλέπει τις εργασίες, οριστική βεβαίωση παραλαβής των αποβλήτων από εγκεκριμένο σύστημα εναλλακτικής διαχείρισης, όπως προβλέπεται στην παρ.3 (εδ.β.3) του Άρθρου 7 της Κ.Υ.Α. 36259/1757/Ε103/2010.

Ο ανάδοχος είναι υποχρεωμένος να προφυλάσσει και να προστατεύει την υπάρχουσα βλάστηση, όπως δένδρα, θάμνους και καλλιεργημένες εκτάσεις γύρω από το χώρο που του διατίθεται από την Υπηρεσία, για

την εκτέλεση των έργων θα είναι δε υπεύθυνος για κάθε ζημιά που θα προκαλέσει σε τρίτους, λόγω αυθαίρετης κοπής ή βλάβης δέντρων ή θάμνων, απόθεσης υλικών, λόγω κακού χειρισμού των μηχανημάτων ή καταπάτησης φυτεμένων περιοχών από μηχανικά μέσα.

Ο ανάδοχος είναι υποχρεωμένος να συμμορφώνεται στο Νόμο 4685/2020 ΦΕΚ Α 92 - 07.05.2020 Εκσυγχρονισμός περιβαλλοντικής νομοθεσίας, ενσωμάτωση στην ελληνική νομοθεσία των Οδηγιών 2018/844 και 2019/692 του Ευρωπαϊκού Κοινοβουλίου και του Συμβουλίου και λοιπές διατάξεις, στο Ν. 4042/12 (ΦΕΚ 24 Α/13-2-2012) όπως τροποποιήθηκε και ισχύει σήμερα καθώς και στην αρ. 36259/1757/Ε103 Υπουργική απόφαση (ΦΕΚ 1312/Β'/24-08-2010) «Μέτρα, όροι και πρόγραμμα για την εναλλακτική διαχείριση των αποβλήτων από εκσκαφές, κατασκευές και κατεδαφίσεις (ΑΕΚΚ)» και εξειδικεύεται με την Εγκύκλιο αρ. πρωτ. οικ 4834/25-1-2013 του Υπουργείου Περιβάλλοντος Ενέργειας και Κλιματικής Αλλαγής.

Δεν θα κοπεί κανένα δένδρο ή δενδρύλλιο χωρίς την έγγραφη έγκριση της Υπηρεσίας. Για να δοθεί η έγκριση ο ανάδοχος θα πρέπει να υποβάλει σκαρίφημα, στο οποίο θα έχουν σημειωθεί τα δένδρα ή δενδρύλλια που θα πρέπει να κοπούν.

Σε περίπτωση ζημιάς ή καταστροφής σε υπάρχουσες κατασκευές ή σε στοιχεία του φυσικού περιβάλλοντος, που δεν προβλέπονται από την εγκεκριμένη μελέτη του έργου (ή από τυχόν εγκεκριμένες από την Υπηρεσία τροποποιήσεις της) ο ανάδοχος ανεξάρτητα των οποιωνδήποτε ευθυνών που να μπορούν να προκύψουν για αυτόν, είναι υποχρεωμένος να αποκαταστήσει τα υπάρχοντα έργα (ή το φυσικό περιβάλλον) στην κατάσταση που βρισκόταν πριν από την εγκατάστασή του, με δαπάνες του, χωρίς να δικαιούται οποιασδήποτε χρηματικής αποζημίωσης ή παράτασης προθεσμίας.

#### **ΑΡΘΡΟ 34-ΦΑΚΕΛΟΣ ΑΣΦΑΛΕΙΑΣ ΚΑΙ ΥΓΕΙΑΣ - ΣΧΕΔΙΟ ΑΣΦΑΛΕΙΑΣ & ΥΓΙΕΙΝΗΣ**

Απαραίτητο στοιχείο για την προσωρινή και την οριστική παραλαβή κάθε δημόσιου έργου είναι ο Φάκελος Ασφάλειας και Υγείας (Φ.Α.Υ.), σύμφωνα με την απόφαση ΔΕΕΠΠ/οικ.433/ 19.9.2000 (ΦΕΚ 1176 Β') του Υφυπουργού Περιβάλλοντος, Χωροταξίας και Δημόσιων Έργων.

Ο ΦΑΥ αποσκοπεί στον προσδιορισμό πρόληψη και περιορισμό των κινδύνων των χρηστών του έργου κατά τις ενδεχόμενες μεταγενέστερες εργασίες συντήρησης μετατροπών, επισκευών κ.ά. καθ' όλη την διάρκεια ζωής του έργου. Περιλαμβάνει, μεταξύ άλλων, τα εξής :

Το μητρώο του έργου, δηλαδή τα σχέδια και την τεχνική περιγραφή του έργου,

Οδηγίες, επισημάνσεις και χρήσιμα στοιχεία σε θέματα ασφάλειας και υγείας, που θα πρέπει να λαμβάνονται υπ' όψη κατά την μελλοντική χρήση του έργου, όπως εργασίες τακτικής και έκτακτης συντήρησης επισκευών, καθαρισμών, μετατροπών και ακόμη και κατεδάφισης.

Η σύνταξη του ΦΑΥ ολοκληρώνεται μαζί με το έργο και παραδίδεται στον εργοδότη – χρήστη.

Ο κύριος σκοπός του Σχεδίου Ασφάλειας & Υγιεινής του Έργου είναι η ΠΡΟΛΗΨΗ των ατυχημάτων, ώστε να εξασφαλισθεί η Ζωή και η Υγεία των εργαζομένων στον τόπο εκτέλεσης του Έργου καθώς και η αποτροπή φθορών στα περιουσιακά στοιχεία του Κυρίου του Έργου και του Αναδόχου. Δηλαδή περιγράφει και διευκρινίζει τους πιθανούς κινδύνους και τα μέτρα πρόληψής τους λαμβάνοντας υπόψη τις ελάχιστες προβλέψεις της σχετικής νομοθεσίας.

Επιπλέον, αποσκοπεί στην ελαχιστοποίηση των συνεπειών τυχόν ατυχημάτων.

Για τη σύνταξή του λαμβάνονται υπ' όψιν τα παρακάτω διατάγματα και κανονισμοί:

Π.Δ. 305/96 «Ελάχιστες προδιαγραφές ασφαλείας και υγείας που πρέπει να εφαρμόζονται στα προσωρινά ή κινητά εργοτάξια»

Π.Δ. 17/96 «Μέτρα για την βελτίωση της ασφάλειας και της υγείας των εργαζομένων κατά την εργασία»

Π.Δ. 16/96 «Ελάχιστες προδιαγραφές ασφαλείας και υγείας στους χώρους ασφαλείας»

Π.Δ. 105/95 «Ελάχιστες προδιαγραφές για τη σήμανση ασφαλείας και υγείας στην εργασία»

Π.Δ. 395/94 «Ελάχιστες προδιαγραφές ασφαλείας και υγείας για την χρησιμοποίηση από τους εργαζόμενους κατά την εργασία τους».

Π.Δ. 396/94 «Ελάχιστες προδιαγραφές ασφαλείας και υγείας για την χρήση από τους εργαζόμενους εξοπλισμών ατομικής προστασίας»

Π.Δ. 397/94 «Ελάχιστες προδιαγραφές ασφαλείας και υγείας κατά την χειρωνακτική διακίνηση φορτίων»

Π.Δ. 778/80 «Περί μέτρων ασφαλείας κατά την εκτέλεση Οικοδομικών Εργασιών»

Π.Δ. 1073/81 «Περί μέτρων ασφαλείας κατά την εκτέλεση εργασιών εις εργοτάξια οικοδομικών και πάσης φύσεως έργα πολιτικού μηχανικού»

Π.Δ. 95/78 «Περί μέτρων υγιεινής και ασφάλειας των απασχολουμένων εις εργασίας συγκολλήσεων»

Στον ανάδοχο θα δοθούν από την Διευθύνουσα Υπηρεσία τα ΣΑΥ & ΦΑΥ του έργου, τα οποία υποχρεούται να αναπτύξει, προσαρμόσει και συμπληρώσει (τυχόν παραλείψεις που θα διαπιστώσει ο ίδιος ή που θα του ζητηθούν από την Διευθύνουσα Υπηρεσία), να αναπροσαρμόσει το ΣΑΥ & ΦΑΥ ώστε να περιληφθούν σε αυτά εργασίες που θα προκύψουν λόγω τροποποίησης της εγκεκριμένης μελέτης. Τέλος ο ανάδοχος πρέπει να τηρεί τα ΣΑΥ & ΦΑΥ στο εργοτάξιο κατά την εκτέλεση του έργου και να τα έχει στη διάθεση των ελεγκτικών αρχών.

Ημερολόγιο Μέτρων Ασφάλειας (ΗΜΑ): Ο ανάδοχος υποχρεούται να τηρεί στο εργοτάξιο Ημερολόγιο Μέτρων Ασφάλειας (ΗΜΑ), όταν απαιτείται εκ των προτέρων γνωστοποίηση στην αρμόδια επιθεώρηση εργασίας, πριν την έναρξη των εργασιών στο εργοτάξιο σύμφωνα με το ΠΔ 305/96 (αρ.3 παρ.14) σε συνδυασμό με την Υ.Α 130646/1984 του (τ.) Υπουργείου Εργασίας.

Το ΗΜΑ θεωρείται, σύμφωνα με την παραπάνω Υ.Α, από τις κατά τόπους Δ/νσεις, Τμήματα ή Γραφεία Επιθεώρησης Εργασίας και συμπληρώνεται από τους επιβλέποντες μηχανικούς του αναδόχου και της Διευθύνουσας Υπηρεσίας, από τους υπόχρεους για την διενέργεια των τακτικών ελέγχων ή δοκιμών για ό,τι αφορά τα αποτελέσματα των ελέγχων ή δοκιμών, από το αρμόδιο όργανο ελέγχου όπως ο επιθεωρητής εργασίας, κλπ : ΠΔ 1073/81 (αρ.113 ), Ν.1396/83 (αρ. 8) και την Εγκύκλιο 27 του (τ.) ΥΠΕΧΩΔΕ με αρ. πρωτ. ΔΕΕΠΠ/208 /12-9-2003.

Συσχετισμός Σχεδίου Ασφάλειας Υγείας (ΣΑΥ) και Ημερολόγιου Μέτρων Ασφάλειας (ΗΜΑ):Για την πιστή εφαρμογή του Σ.Α.Υ κατά την εξέλιξη του έργου, πρέπει αυτό να συσχετίζεται με το Η.Μ.Α. Στα πλαίσια του συσχετισμού αυτού, να σημειώνεται στο Η.Μ.Α. κάθε αναθεώρηση και εμπλουτισμός του Σ.Α.Υ και επίσης σε ειδική στήλη του, να γίνεται παραπομπή των αναγραφόμενων υποδείξεων / διαπιστώσεων στην αντίστοιχη σελίδα του Σ.Α.Υ.

Με τον τρόπο αυτό διευκολύνεται και επιτυγχάνεται ο στόχος της πρόληψης του ατυχήματος.

#### **ΑΡΘΡΟ 35-ΠΡΟΛΗΨΗ ΑΤΥΧΗΜΑΤΩΝ - ΜΕΤΡΑ ΥΓΙΕΙΝΗΣ ΚΑΙ ΑΣΦΑΛΕΙΑΣ ΤΗΣ ΚΥΚΛΟΦΟΡΙΑΣ**

Ο Ανάδοχος ανεξάρτητα από τις κείμενες διατάξεις υποχρεώσεων και ευθυνών του παίρνει τα απαραίτητα μέτρα για τη πρόληψη ατυχημάτων στο προσωπικό του και κάθε τρίτο, καθώς επίσης και για τη παροχή πρώτων βοηθειών προς αυτούς.

Διαταγές της υπηρεσίας σχετικά με την εξασφάλιση της κυκλοφορίας εφαρμόζεται με ευθύνη και δαπάνη του αναδόχου. Ο ανάδοχος διατηρεί το απαιτούμενο φαρμακευτικό υλικό για τη παροχή πρώτων βοηθειών.

Υπενθυμίζεται ότι ο ανάδοχος έχει την υποχρέωση για την τήρηση των διατάξεων της εργατικής νομοθεσίας, των διατάξεων και κανονισμών για την πρόληψη ατυχημάτων στο προσωπικό του, ή στο προσωπικό του φορέα του έργου, ή σε οποιονδήποτε τρίτο ώστε να εξαλείφονται ή να ελαχιστοποιούνται οι κίνδυνοι ατυχημάτων ή επαγγελματικών ασθενειών κατά την φάση κατασκευής του έργου : ΠΔ 305/96\* (αρ. 7-9), Ν.4412/2016 (αρ. 138 παρ.7), Ν. 3850/10\*\* (αρ. 42) και για τη λήψη μέτρων προστασίας του περιβάλλοντος. Σχετικά με τη λήψη μέτρων ασφαλείας είναι υποχρεωμένος να εκπονεί με ευθύνη του κάθε σχετική μελέτη (στατική ικριωμάτων, μελέτη προσωρινής σήμανσης έργων κ.λπ.) και να λαμβάνει όλα τα σχετικά μέτρα.

#### **ΑΡΘΡΟ 36-ΑΣΦΑΛΙΣΗ**

##### **Γενικοί Όροι**

Κατά τη σύναψη των ασφαλίσεων του ο Ανάδοχος οφείλει να λαμβάνει υπόψη του και να συμμορφώνεται με τις διατάξεις της κείμενης Νομοθεσίας, περί εκτέλεσης Δημοσίων Έργων και την περί ασφαλίσεων νομοθεσία όπως ισχύει κατά την ημέρα σύναψης των ασφαλιστικών συμβάσεων.

Ομοίως οφείλει να έχει υπόψη του την περί ασφαλίσεων Νομοθεσία της Ευρωπαϊκής Ένωσης και να συμμορφώνεται προς τις διατάξεις των Κοινοτικών Οδηγιών.

Ο Ανάδοχος οφείλει να συμμορφώνεται με τους όρους των ασφαλιστηρίων.

Οι παρεχόμενες ασφαλίσεις δεν απαλλάσσουν ούτε περιορίζουν κατά οποιοδήποτε τρόπο τις υποχρεώσεις και τις ευθύνες του Ανάδοχου που απορρέουν από τη σύμβαση του Έργου, ιδιαίτερα σε ό,τι αφορά τις προβλεπόμενες από τις σχετικές ασφαλιστικές συμβάσεις εξαιρέσεις, εκπτώσεις, προνόμια, περιορισμούς κλπ., και ο ανάδοχος παραμένει αποκλειστικά υπεύθυνος για την αποκατάσταση ζημιών σε πρόσωπα ή/και πράγματα και πέραν από τα ποσά κάλυψης των πιο πάνω ασφαλιστηρίων.

Όλες οι ασφαλιστικές συμβάσεις :

- θα έχουν καταρτισθεί εγγράφως στην ελληνική γλώσσα
- θα περιλαμβάνουν όρους οι οποίοι θα ικανοποιούν πλήρως τους όρους του παρόντος Άρθρου, της υπολοίπου ΕΣΥ και των λοιπών συμβατικών τευχών.
- θα τυγχάνουν της αποδοχής του ΚτΕ.

Η αποδοχή του ΚτΕ έχει την έννοια ότι οι όροι των ασφαλιστικών συμβάσεων ανταποκρίνονται στους όρους του παρόντος Άρθρου και των λοιπών όρων της Ε.Σ.Υ.

Οι γενικοί όροι ασφαλίσεως και οι εξαιρέσεις που θεσπίζουν δεν θίγουν την, από το Νόμο 489/76 και το Π.Δ. 237/86, ευθύνη των ασφαλιστών έναντι τρίτων, η οποία παραμένει αλώβητη από τους όρους του ασφαλιστηρίου.

Ο Ανάδοχος οφείλει, με μέριμνα και δαπάνη του, να συνάψει με έγκυρη ασφαλιστική εταιρεία ασφαλιστικά συμβόλαια που καλύπτουν:

- Το έργο «κατά παντός κινδύνου» συμπεριλαμβανομένης και της αστικής ευθύνης έναντι τρίτων.
- Τα μηχανήματα έργου (ΜΕ) που θα χρησιμοποιηθούν κατά την κατασκευή του έργου.

Η συγκεκριμένη ασφάλιση θα μπορεί να εντάσσεται στο ασφαλιστήριο «κατά παντός κινδύνου» του έργου.

Οι ασφαλιστικές εταιρίες θα είναι φερέγγυες στο μέτρο των υποχρεώσεων που αναλαμβάνουν για το παρόν έργο και θα έχουν δόκιμη δραστηριότητα σε χώρες μέλη της Ευρωπαϊκής Ένωσης και του Ε.Ο.Χ.

Όλες οι ασφαλιστικές συμβάσεις θα συνάπτονται σε ευρώ.

Κατά την υποβολή του Ασφαλιστηρίου, οι Ασφαλιστικές εταιρείες θα πρέπει να συνυποβάλλουν και Υπεύθυνη Δήλωση του Ν. 1599/86, στην οποία να αναφέρουν ότι έλαβαν γνώση του παρόντος Άρθρου της ΕΣΥ περί Ασφαλίσεων και ότι με το ασφαλιστήριο καλύπτονται πλήρως και χωρίς καμία εξαίρεση όλοι οι όροι και απαιτήσεις που αναφέρονται στο παρόν Άρθρο της ΕΣΥ.

#### **Ασφάλιση του έργου «κατά παντός κινδύνου»**

Η ασφάλιση του έργου «κατά παντός κινδύνου» περιλαμβάνει τα κατωτέρω:

- **Ασφάλιση έναντι υλικών ζημιών**

Ο Ανάδοχος υποχρεούται να ασφαλίσει πλήρως και "κατά παντός κινδύνου" και σύμφωνα με τους όρους των Τευχών Δημοπράτησης του Έργου, την Ελληνική και Κοινοτική Νομοθεσία, τη συνολική συμβατική αξία του υπό κατασκευήν έργου, (συνολική συμβατική δαπάνη χωρίς ΦΠΑ).

Η ασφαλιστική κάλυψη παρέχεται έναντι οποιασδήποτε απώλειας, ζημίας ή καταστροφής, μερικής ή ολικής, που οφείλεται ή προκαλείται από οποιοδήποτε λόγο ή αιτία, τυχαία περιστατικά, λανθασμένη μελέτη ή/και κατασκευή, ελαττωματικά υλικά (manufacturer's risk), λανθασμένη εργασία, ελλιπή συντήρηση, κακή λειτουργία του Έργου κλπ.

Επίσης η ασφαλιστική κάλυψη θα παρέχεται για:

- Βλάβες/ καταστροφές που προέρχονται από δυσμενείς καιρικές συνθήκες έστω και εξαιρετικά σπάνιας εμφάνισης
- Βλάβες/ καταστροφές από σεισμούς και άλλα συναφή με το έργο ατυχήματα και ζημιογόνα συμβάντα.

Όμοια θα παρέχεται ασφαλιστική κάλυψη για τα Πάσης Φύσεως Υλικά από τη παραλαβή τους μέχρι την ενσωμάτωσή τους στο έργο.

Το ασφαλιστήριο θα περιλαμβάνει και την περίοδο υποχρεωτικής συντήρησης του έργου συμπεριλαμβανομένης και της περιόδου εγγύησης καλής λειτουργίας.

Η ασφαλιστική κάλυψη θα γίνει αρχικώς για το Συμβατικό Τίμημα του Έργου (πλην ΦΠΑ) και θα αναπροσαρμόζεται ώστε κάθε φορά να συμπεριλαμβάνει τις τυχόν τροποποιήσεις (θετικές ή αρνητικές) του Συμβατικού Αντικειμένου. Ο Ανάδοχος υποχρεούται να ζητεί από τους ασφαλιστές του, κατά τακτά χρονικά διαστήματα, την αναπροσαρμογή του ύψους της ασφαλιστικής κάλυψης, σύμφωνα με την πραγματική αξία του Έργου. Η διάρκεια της ασφάλισης αρχίζει με την υπογραφή του Εργολαβικού Συμφωνητικού και λήγει με το πέρας της περιόδου "υποχρεωτικής συντήρησης" και της περιόδου εγγύησης καλής λειτουργίας.

## **Ασφάλιση Αστικής Ευθύνης Έναντι Τρίτων**

### **Αντικείμενο ασφάλισης**

Με την ασφάλιση αυτή θα καλύπτεται η "ΑΣΤΙΚΗ ΕΥΘΥΝΗ" του Αναδόχου έναντι τρίτων και οι ασφαλιστές υποχρεούνται να καταβάλουν αποζημιώσεις σε τρίτους για σωματικές βλάβες, ψυχική οδύνη, ηθική βλάβη και υλικές ζημιές σε πράγματα, ακίνητα και κινητά ή και ζώα, που προξενούνται καθ' όλη τη διάρκεια του έργου και εξαιτίας των εργασιών κατασκευής, συντήρησης, επισκευής, αποκατάστασης ζημιών του Έργου και διαφόρων άλλων ρυθμίσεων, οποτεδήποτε γίνονται αυτές, και εφόσον εκτελούνται στα πλαίσια των συμβατικών υποχρεώσεων του Αναδόχου. Θα καλύπτονται επίσης και ζημιές σε όμορες ιδιοκτησίες / εγκαταστάσεις.

### **Διάρκεια της Ασφάλισης**

Η ευθύνη των ασφαλιστών θα αρχίζει με την υπογραφή του Εργολαβικού Συμφωνητικού, και λήγει με το πέρας της περιόδου υποχρεωτικής συντήρησης.

Σε περίπτωση ολικής ή εκτεταμένης μερικής καταστροφής ή βλάβης του Έργου προκειμένου η ασφαλιστική εταιρεία να καταβάλει στον Ανάδοχο τη σχετική με τη ζημιά κλπ. αποζημίωση, πρέπει να έχει λάβει προηγουμένως την έγγραφη για το σκοπό αυτό συγκατάθεση της Υπηρεσίας.

Το ασφαλιστήριο δεν μπορεί να ακυρωθεί, να τροποποιηθεί, ή να λήξει χωρίς την έγγραφη, με συστημένη επιστολή, πριν από εξήντα (60) ημερολογιακές ημέρες, σχετική ειδοποίηση της ασφαλιστικής εταιρίας τόσο προς τον Ανάδοχο όσο και προς την Υπηρεσία.

Σε περίπτωση αδυναμίας του Αναδόχου να προσκομίσει ασφαλιστική σύμβαση που να καλύπτει όλες τις απαιτήσεις του παρόντος Άρθρου της ΕΣΥ πριν την υπογραφή της σύμβασης του έργου, θα πρέπει να προσκομίσει πριν την υπογραφή της σύμβασης απαραίτητως “Βεβαίωση Ασφάλισης” (Cover Note), όπου να αναφέρονται οι ασφαλιστικές καλύψεις και τα όρια αποζημίωσης που θα περιλαμβάνει το ασφαλιστήριο συμβόλαιο.

Στην περίπτωση αυτή, το ασφαλιστήριο συμβόλαιο πρέπει να υποβληθεί το αργότερο εντός δεκαπέντε (15) ημερών από την υπογραφή της σύμβασης.

#### **Κοινωνική ασφάλιση του προσωπικού του έργου (ΙΚΑ κλπ)**

Ο Ανάδοχος υποχρεούται να έχει ασφαλισμένο στο ΙΚΑ και στα λοιπά ταμεία όλο το προσωπικό που απασχολεί ο ίδιος, ή οι υπεργολάβοι του, σύμφωνα με την (εκάστοτε) ισχύουσα Νομοθεσία (Διατάξεις περί ΙΚΑ κλπ).

Ο Ανάδοχος υποχρεούται να ασφαλίζει το εργατοτεχνικό και υπαλληλικό προσωπικό του έναντι ατυχημάτων σε ασφαλιστικές εταιρίες που λειτουργούν νόμιμα, εφόσον το προσωπικό αυτό δεν υπάγεται σε διατάξεις της ισχύουσας Νομοθεσίας (περί ΙΚΑ κλπ).

Η υποχρέωση αυτή ισχύει και για το πάσης φύσεως προσωπικό που απασχολούν, με οποιαδήποτε σχέση εργασίας, οι υπεργολάβοι, προμηθευτές, σύμβουλοι και πάσης φύσεως συνεργάτες του Αναδόχου.

Η υποχρέωση αυτή ισχύει τόσο για το ημεδαπό όσο και το αλλοδαπό προσωπικό.

#### **ΑΡΘΡΟ 37-ΑΚΑΤΑΛΛΗΛΟΤΗΤΑ ΥΛΙΚΩΝ - ΕΛΑΤΤΩΜΑΤΑ - ΠΑΡΑΛΕΙΨΗ ΣΥΝΤΗΡΗΣΗΣ**

Η παραλαβή και ο έλεγχος της ποιότητας των υλικών που χρησιμοποιούνται στην κατασκευή του έργου ή ενσωματώνονται σε αυτό, γίνεται από δύο (2) ή περισσότερους τεχνικούς υπαλλήλους, τουλάχιστον ένας εκ των οποίων ανήκει στην ομάδα επίβλεψης, που ορίζονται από τη διευθύνουσα υπηρεσία. Ο ορισμός της Επιτροπής ανακοινώνεται στην Προϊσταμένη Αρχή, η οποία μπορεί να ορίσει και άλλον υπάλληλο να

συμμετέχει στο έργο της επιτροπής. Σε περίπτωση που δεν επαρκεί το τεχνικό προσωπικό ή σε περίπτωση αδυναμίας να ληφθεί απόφαση λόγω διαφωνίας των υπαλλήλων που ορίζονται σε άρθριο αριθμό, ο ανωτέρω έλεγχος και παραλαβή υλικών γίνεται κατά τον προσφορότερο τρόπο με απόφαση της Προϊσταμένης Αρχής.

Αν κατά την κατασκευή των έργων η επίβλεψη θεωρεί ότι τα προς χρησιμοποίηση υλικά δεν πληρούν τις απαιτήσεις των προδιαγραφών ή γενικά είναι ακατάλληλα, διατάσσεται από την Διευθύνουσα Υπηρεσία η μη χρησιμοποίηση των υλικών. Αν ο ανάδοχος διαφωνεί, τα υλικά δεν χρησιμοποιούνται αν δεν κριθεί η καταλληλότητα τους από εργαστηριακό έλεγχο που γίνεται από τα εργαστήρια της Γενικής Γραμματείας Υποδομών ή Πολυτεχνικών Σχολών ή άλλα αναγνωρισμένα εργαστήρια. Η δαπάνη για τις εργαστηριακές έρευνες προκαταβάλλεται από τον ανάδοχο και τον βαρύνει τελικά, αν αποδειχθεί η ακαταλληλότητα των υλικών. Στην αντίθετη περίπτωση η δαπάνη βαρύνει τον κύριο του έργου και αποδίδεται στον ανάδοχο από τις πιστώσεις του έργου.

Αν κατά τη διάρκεια κατασκευής των έργων μέχρι την οριστική παραλαβή οποιαδήποτε εργασία παρουσιάσει ελαττώματα που δεν αποκαθίστανται από τον ανάδοχο, κοινοποιείται σε αυτόν ειδική διαταγή της Διευθύνουσας Υπηρεσίας. Με την ειδική διαταγή προσδιορίζονται τα ελαττώματα, καθορίζεται αν είναι ουσιώδη, επουσιώδη ή και επικίνδυνα και τάσσεται εύλογη προθεσμία για την αποκατάστασή τους. Στην αποκατάσταση μπορεί να περιλαμβάνεται η καθαίρεση των ελαττωματικών εργασιών και η ανακατασκευή τους, αν αυτό επιβάλλεται. Αν το ελάττωμα δεν είναι ουσιώδες και η αποκατάστασή του απαιτεί δυσανάλογες δαπάνες με την ειδική διαταγή καθορίζεται ποσοστό μείωσης της αμοιβής του αναδόχου για τις αντίστοιχες εργασίες. Στην τελευταία αυτή περίπτωση η διαταγή μπορεί να περιλαμβάνει και την εκτέλεση ορισμένων εργασιών για τον περιορισμό του ελαττώματος.

Η ένσταση του αναδόχου στην περίπτωση της ειδικής διαταγής που προβλέπει η προηγούμενη παράγραφος ασκείται σε ανατρεπτική προθεσμία δέκα (10) ημερών από την κοινοποίηση της. Με την εμπρόθεσμη ένσταση αναστέλλεται η υποχρέωση εκτέλεσης των εργασιών μέχρις ότου εκδοθεί απόφαση της προϊσταμένης αρχής στην ένσταση. Το ανασταλτικό αποτέλεσμα της ένστασης δεν επέρχεται ή αίρεται, αν ο προϊστάμενος της διευθύνουσας υπηρεσίας χαρακτηρίσει με διαταγή του το ελάττωμα ως επικίνδυνο. Στην περίπτωση αυτή οι εργασίες για την άρση του ελαττώματος ή οι εργασίες που ορίζονται στη διαταγή για την αποτροπή των κινδύνων εκτελούνται αμέσως από τον ανάδοχο.

Ο επιβλέπων ή άλλος εκπρόσωπος της διευθύνουσας υπηρεσίας παρακολουθεί ειδικά τις εργασίες αυτές και καταχωρεί στο ημερολόγιο όλα τα μέτρα που παίρνει ο ανάδοχος για την εκτέλεση της διαταγής. Το ανασταλτικό αποτέλεσμα της ένστασης δεν επέρχεται επίσης ή αίρεται, αν πρόκειται για εργασίες που θα καλυφθούν από άλλες εργασίες ή αποτελούν την προϋπόθεση άλλων εργασιών, οπότε η διαταγή του προϊσταμένου της διευθύνουσας υπηρεσίας μπορεί να ορίζει τη μη συνέχιση των εργασιών πριν από την αποκατάσταση των ελαττωμάτων.

Αν ο ανάδοχος με την ένσταση του ζητεί τη διενέργεια εργαστηριακών ερευνών ή άλλων δοκιμών για την εξακρίβωση του ελαττώματος, οι εργασίες αυτές εκτελούνται πριν εκδοθεί απόφαση επί της ενστάσεως, ύστερα από εντολή της προϊσταμένης αρχής, που προσδιορίζει το είδος και την έκταση τους. Οι διατάξεις της παραγράφου 2 για την επιβάρυνση της δαπάνης εφαρμόζονται και στην περίπτωση αυτή.

Η προϊσταμένη αρχή αποφαινεται οριστικά επί της ενστάσεως και για να εκδώσει την απόφαση της μπορεί να διατάξει τη διενέργεια αυτοψίας ή οποιασδήποτε άλλης έρευνας, αν το κρίνει απαραίτητο. Ο ανάδοχος είναι υποχρεωμένος να συμμορφωθεί προς την απόφαση αυτή. Αν τελικά ύστερα από αίτηση θεραπείας ή δικαστικά δικαιωθεί ο ανάδοχος στις απόψεις του, έχει το δικαίωμα να πληρωθεί με τους συμβατικούς όρους και τιμές για τις πρόσθετες εργασίες. Αν οι εργασίες διατάχθηκαν ύστερα από την απομάκρυνση των εγκαταστάσεων του αναδόχου συντάσσονται νέες τιμές που λαμβάνουν υπόψη τους και το γεγονός αυτό.

Σε περίπτωση που ο ανάδοχος δεν αποκαταστήσει τις πλημμέλειες μέσα στην προθεσμία που τάσσεται σε αυτόν με την ειδική διαταγή ή αν ασκηθεί εμπρόθεσμη ένσταση, μέσα στην ίδια προθεσμία από την κοινοποίηση της απόφασης επί της ενστάσεως, τότε οι εργασίες αποκατάστασης της πλημμέλειας μπορεί να εκτελεσθούν με μέριμνα της διευθύνουσας υπηρεσίας με οποιονδήποτε τρόπο σε βάρος και για λογαριασμό του αναδόχου με την επιφύλαξη των δικαιωμάτων του κυρίου του έργου ως προς την εφαρμογή των λοιπών κυρώσεων κατά του αναδόχου.

Οι διατάξεις των παραγράφων 3 έως 7 εφαρμόζονται ανάλογα και για την περίπτωση που ο ανάδοχος παραλείπει τις υποχρεώσεις του για τη συντήρηση των έργων όσο διάστημα τον βαρύνει η συντήρηση αυτή.

Οι εργασίες που παρουσιάζουν ουσιώδη ελαττώματα δεν περιλαμβάνονται στην πιστοποίηση. Οι εργασίες που παρουσιάζουν επουσιώδη ελαττώματα περιλαμβάνονται με μειωμένη τιμή όπως καθορίζεται στην ειδική διαταγή μέχρι την αποκατάσταση του ελαττώματος. Αν το ελάττωμα αποκαλυφθεί αφού έχουν πιστοποιηθεί οι εργασίες, μπορεί η περικοπή να γίνει στην επόμενη ή σταδιακά σε περισσότερες επόμενες πιστοποιήσεις, σύμφωνα με σχετική απόφαση της Διευθύνουσας Υπηρεσίας.

Αν το ελάττωμα αποκαλυφθεί κατά την παραλαβή των έργων, εφαρμόζονται οι διατάξεις της παρ. 4 του Άρθρου 170 και η διαπίστωση της αποκατάστασης των ελαττωμάτων γίνεται από τη διευθύνουσα υπηρεσία (Άρθρο του ν.4412/2016).

#### **ΑΡΘΡΟ 38-ΒΛΑΒΕΣ ΣΤΑ ΕΡΓΑ - ΑΝΑΓΝΩΡΙΣΗ ΑΠΟΖΗΜΙΩΣΕΩΝ – ΑΝΩΤΕΡΑ ΒΙΑ**

Μέχρι την οριστική παραλαβή ο ανάδοχος φέρει τον κίνδυνο του έργου για βλάβες από οποιαδήποτε αιτία

εκτός αν αυτές οφείλονται σε υπαιτιότητα του φορέα κατασκευής του έργου ή αν προβλέπεται διαφορετικά στη σύμβαση.

Αν το έργο ή τμήμα αυτού παραδοθεί για χρήση πριν από την παραλαβή οι βλάβες, κλοπές ή βανδαλισμοί από τη χρήση, εφόσον δεν οφείλονται σε κακή ποιότητα του έργου, βαρύνουν τον κύριο αυτού εκτός αν άλλως ορίζεται στη σύμβαση.

Κατ' εξαίρεση για βλάβες του έργου ή των μόνιμων εγκαταστάσεων του αναδόχου στον τόπο των έργων που προέρχονται από ανωτέρα βία, αναγνωρίζεται στον ανάδοχο δικαίωμα αποζημίωσης ανάλογης με τη ζημία, το ποσό της οποίας καθορίζεται με συνεκτίμηση του είδους και της έκτασης των βλαβών και των ειδικών συνθηκών σε κάθε συγκεκριμένη περίπτωση.

Ο ανάδοχος υποχρεούται να διορθώσει μέσα σε οριζόμενη από τον φορέα κατασκευής εύλογη προθεσμία τα ελαττώματα του έργου, που θα διαπιστωθούν κατά τη διάρκεια της κατασκευής και μέχρι την οριστική παραλαβή. Αν η προθεσμία αυτή περάσει άπρακτη, ο φορέας κατασκευής του έργου μπορεί να εκτελέσει τη διόρθωση σε βάρος του αναδόχου με οποιονδήποτε τρόπο, με την επιφύλαξη πάντοτε του δικαιώματος του να κηρύξει τον ανάδοχο έκπτωτο. Αν το ελάττωμα δεν είναι ουσιώδες και η διόρθωση του απαιτεί δυσανάλογες δαπάνες γίνεται σχετική μείωση του εργολαβικού ανταλλάγματος.

Ο ανάδοχος δεν δικαιούται καμιά αποζημίωση από τον κύριο του έργου για οποιαδήποτε βλάβη επέρχεται στα έργα, για οποιαδήποτε φθορά ή απώλεια υλικών και γενικά για οποιαδήποτε ζημία που οφείλεται σε αμέλεια, απρονοησία ή ανεπιτηδειότητα αυτού ή του προσωπικού του ή σε μη χρήση των κατάλληλων μέσων ή σε οποιαδήποτε άλλη αιτία, εκτός από τις περιπτώσεις υπαιτιότητας του φορέα κατασκευής του έργου ή ανωτέρας βίας, σύμφωνα με την παράγραφο 1. Ο ανάδοχος είναι υποχρεωμένος να αποκαταστήσει τις βλάβες που τον βαρύνουν με δικές του δαπάνες.

Για να αναγνωρισθεί η αποζημίωση των βλαβών που προξενήθηκαν από ανωτέρα βία ο ανάδοχος πρέπει να δηλώσει γραπτώς στη Διευθύνουσα Υπηρεσία, το είδος και την έκταση των βλαβών, καθώς και τη δαπάνη για την επανόρθωση της κατά το μέτρο που μπορεί αυτή να εκτιμηθεί. Η δήλωση περιλαμβάνει επίσης υποχρεωτικά περιγραφή της αιτίας των βλαβών, που χαρακτηρίζεται ως ανωτέρα βία και αίτημα αποζημίωσης για αποκατάσταση τους.

Η δήλωση υποβάλλεται σε ανατρεπτική προθεσμία δέκα (10) ημερών από την επέλευση της βλάβης. Αν πρόκειται για έργο που έχει περατωθεί και δεν έχει ακόμα παραληφθεί οριστικά η προθεσμία αυτή ορίζεται σε είκοσι (20) ημέρες. Η Διευθύνουσα Υπηρεσία προβαίνει αμέσως σε αυτοψία για την εξακρίβωση του περιεχομένου της δηλώσεως και ιδιαίτερα του είδους και της έκτασης των βλαβών, του χρόνου και των συνθηκών που τις προκάλεσαν και μέσα σε πέντε (5) ημέρες από την υποβολή της δήλωσης του αναδόχου

ζητά από την προϊσταμένη αρχή να ορίσει επιτροπή από υπαλλήλους, η οποία οφείλει να προβεί σε επιτόπια εξέταση σε αντιπαράσταση με τον ανάδοχο και να συντάξει σχετικό πρωτόκολλο διαπίστωσης των βλαβών μέσα σε δέκα(10) ημέρες από τη σύσταση της. Στο πρωτόκολλο εκτίθενται τα αίτια, ο χρόνος και οι ειδικές συνθήκες από τις οποίες επήλθαν οι βλάβες, με περιγραφή όλων των στοιχείων που έχουν εξακριβωθεί. Επίσης εξετάζεται η ύπαρξη ή όχι της ευθύνης του αναδόχου, προσδιορίζεται με λεπτομέρεια το είδος και η έκταση των βλαβών και προτείνεται ο τρόπος και η δαπάνη που απαιτείται για την επανόρθωση τους. Αν το έργο χρησιμοποιείται, η υπηρεσία που το χρησιμοποιεί ειδοποιεί αμελλητί τη Διευθύνουσα Υπηρεσία για παρουσιαζόμενες βλάβες.

Το πρωτόκολλο της προηγούμενης παραγράφου επέχει θέση πράξης της Διευθύνουσας Υπηρεσίας για την υποβολή ένστασης του αναδόχου, σύμφωνα με το νόμο. Η ένσταση είναι απαράδεκτη εφόσον το πρωτόκολλο υπογράφηκε από τον ανάδοχο χωρίς καμιά επιφύλαξη. Αν ο ανάδοχος δεν παραστεί ή αρνηθεί να υπογράψει το πρωτόκολλο, ο προϊστάμενος της Διευθύνουσας Υπηρεσίας του το κοινοποιεί. Η ένσταση ειδικά στην περίπτωση αυτή υποβάλλεται μέσα σε ανατρεπτική προθεσμία πέντε (5) ημερών από την υπογραφή με επιφύλαξη του πρωτοκόλλου ή από την κοινοποίηση αυτού. Υπό την επιφύλαξη του τελευταίου εδαφίου της παραγράφου 1, η αποζημίωση αναγνωρίζεται με απόφαση της προϊσταμένης αρχής που εγκρίνει με τροποποίηση ή όχι το πρωτόκολλο και αποφασίζει επί της ενστάσεως.

Η αποζημίωση προσδιορίζεται πάντοτε με βάση τους συμβατικούς όρους και τιμές. Όταν η αποκατάσταση των βλαβών διατάσσεται αφού τελειώσει το έργο και έχουν απομακρυνθεί οι εργοταξιακές εγκαταστάσεις του αναδόχου, κανονίζονται εύλογες τιμές μονάδας για την εκτέλεση εργασιών αποκατάστασης ή εκτελούνται απολογιστικά.

Ο ανάδοχος είναι υποχρεωμένος να εκτελέσει τις εργασίες που έχουν διαταχθεί για την αποκατάσταση της βλάβης. Αν από τις βλάβες που προξενήθηκαν στα έργα δημιουργείται κίνδυνος για την ασφάλεια προσώπων ή για πρόκληση σημαντικών ζημιών σε τρίτους ή περαιτέρω σημαντικής βλάβης των έργων, ο προϊστάμενος της Διευθύνουσας Υπηρεσίας μπορεί να εγκρίνει και πριν από την επίδοση της δήλωσης του αναδόχου, σύμφωνα με την παράγραφο 5 την κατασκευή αναγκαίων επειγόντων έργων, στο μέτρο του δυνατού, έστω και αν αυτά δεν αποτελούν αντικείμενο της σύμβασης που συνάφθηκε με τον ανάδοχο. Η διαταγή γι' αυτά μνημονεύει απαραίτητα τις διατάξεις της παραγράφου αυτής και κοινοποιείται στην προϊσταμένη αρχή.

Ο ανάδοχος είναι υποχρεωμένος να προβεί στην κατασκευή των διατασσόμενων εργασιών χωρίς χρονοτριβή, διαθέτοντας γι' αυτό όλο το δυναμικό της οργάνωσης του. Η Διευθύνουσα Υπηρεσία μπορεί, όταν διαπιστώσει ανεπάρκεια της οργάνωσης του αναδόχου για την αποτελεσματική αντιμετώπιση των κινδύνων, να εγκρίνει την κατασκευή μέρους ή και του συνόλου των διατασσόμενων εργασιών με οποιονδήποτε άλλον πρόσφορο τρόπο. Όλες οι δαπάνες για την εκτέλεση των ανωτέρω εργασιών

καταβάλλονται από τις πιστώσεις που διατίθενται για την κατασκευή του έργου και βαρύνουν τελικά τον κύριο του έργου, εκτός αν με την απόφαση της προϊσταμένης αρχής που εγκρίνει το πρωτόκολλο καταλογισθεί η δαπάνη συνολικά ή μερικά σε βάρος του αναδόχου, ως υπαιτίου για τη βλάβη που προξενήθηκε στα έργα.

Η εκτέλεση των εργασιών για την αποκατάσταση των βλαβών από ανωτέρα βία μπορεί να δικαιολογήσει παράταση των προθεσμιών εκτέλεσης των εργασιών για εύλογο χρονικό διάστημα.

Η διαδικασία των παραγράφων 5 έως 7 εφαρμόζεται ανάλογα και για τον καθορισμό της αποζημίωσης του αναδόχου για εργασίες αποκατάστασης ή πρόληψης κινδύνων σε έργα που εκτελέσθηκαν, καθώς και σε περιπτώσεις κατά τις οποίες οι βλάβες οφείλονται σε υπαιτιότητα του κυρίου του έργου ή σε άλλη αιτία που εξαιρείται από την ευθύνη του αναδόχου.

Εργασίες για αποκατάσταση βλαβών που οφείλονται σε χρήση έργου, που παραδόθηκε σε χρήση πριν από την παραλαβή του κατά τις διατάξεις του παρόντος, εκτελούνται μόνο μετά από έγγραφη εντολή της Διευθύνουσας Υπηρεσίας. Η εντολή αυτή κοινοποιείται απαραίτητα στην προϊσταμένη αρχή. Για διαπίστωση της εκτέλεσης των εργασιών αυτών συντάσσεται ειδικό πρωτόκολλο μεταξύ του προϊσταμένου της Διευθύνουσας Υπηρεσίας και του αναδόχου. Στις περιπτώσεις της παραγράφου αυτής εφαρμόζονται ανάλογα κατά τα λοιπά οι παράγραφοι 7 και 8 (Άρθρο 157 του ν.4412/2016).

#### **ΑΡΘΡΟ 39-ΕΓΚΑΤΑΣΤΑΣΕΙΣ ΕΠΙΧΕΙΡΗΣΕΩΝ ΚΑΙ ΟΡΓΑΝΙΣΜΩΝ ΚΟΙΝΗΣ ΩΦΕΛΕΙΑΣ (ΟΚΩ)- ΜΕΤΡΑ ΠΡΟΣΤΑΣΙΑΣ ΤΩΝ ΚΑΤΑΣΚΕΥΩΝ - ΑΣΦΑΛΕΙΑ ΤΟΥ ΕΡΓΟΥ**

Ο Ανάδοχος πρέπει να έχει υπόψη του, ότι ενδέχεται στην περιοχή του έργου να υφίστανται εναέριες ή υπόγειες εγκαταστάσεις ΟΚΩ κλπ οι οποίες πρέπει να μετατοπιστούν από τους κυρίους των.

Με τις εργασίες αυτές ουδεμία οικονομική ή τεχνική ανάμιξη θα έχει ο Ανάδοχος (εκτός εάν ορίζεται διαφορετικά στην ΕΣΥ), υποχρεούται όμως αυτός να διευκολύνει χωρίς προφάσεις την εκτέλεση των ως άνω εργασιών, χωρίς να δικαιούται εξ αιτίας αυτού του λόγου ιδιαίτερη αποζημίωση λόγω καθυστέρησης ή δυσχερειών που τυχόν παρουσιάζονται στις εργασίες που εκτελούνται από αυτόν.

Ο ανάδοχος θα λάβει όλα τα μέτρα που απαιτούνται για τη διατήρηση των δικτύων που βρίσκονται στην περιοχή του έργου σε λειτουργία.

Γενικά ο Ανάδοχος είναι εξ ολοκλήρου υπεύθυνος για κάθε απαίτηση τρίτων, συμπεριλαμβανομένων και ιδιωτών από τυχόν προξενηθείσες φθορές στις εγκαταστάσεις τους κατά την εκτέλεση των εργασιών κατασκευής του έργου.

Ο Ανάδοχος έχει το δικαίωμα αλλά και την υποχρέωση (αν του το ζητήσει η Επίβλεψη) να απαγορεύει την

προσπέλαση στους χώρους εργασίας οποιουδήποτε προσώπου που δεν είναι σχετικό με την εκτέλεση της Σύμβασης, με την εξαίρεση των εξουσιοδοτημένων από την επιβλέπουσα υπηρεσία ατόμων. Ο Ανάδοχος θα πρέπει να διασφαλίζει και φυλάσσει όλες τις περιοχές εκτέλεσης εργασιών. Είναι υπεύθυνος για την λήψη όλων των αναγκαίων μέτρων, επ' ωφελεία του προσωπικού του, των εκπροσώπων της επίβλεψης και τρίτων, προκειμένου να αποφευχθούν ατυχήματα ή απώλειες που μπορεί να συμβούν από την εκτέλεση των εργασιών. Ο Ανάδοχος είναι αποκλειστικά υπεύθυνος και θα πρέπει με μέριμνα και δαπάνες του να παίρνει όλα τα αναγκαία μέτρα για την διαφύλαξη όλων των υφισταμένων κατασκευών, τη διατήρηση και τη συντήρησή τους.

Είναι υπεύθυνος για την προμήθεια, κατασκευή, συντήρηση και λειτουργία όλων των εγκαταστάσεων ηλεκτροφωτισμού, περίφραξης και εξοπλισμού ασφάλειας που απαιτείται για την σωστή και ασφαλή εκτέλεση των εργασιών, ή που εύλογα θα απαιτηθεί από την επίβλεψη.

Αν κατά την διάρκεια εκτέλεσης της Σύμβασης απαιτηθούν επείγοντα μέτρα για την πρόληψη ατυχήματος ή καταστροφής, ή για την διασφάλιση έπειτα από τέτοιο συμβάν, ο Ανάδοχος είναι υπεύθυνος να εκτελέσει οτιδήποτε είναι αναγκαίο. Χωρίς να περιορίζεται αυτή η υποχρέωση, η Επίβλεψη διατηρεί το δικαίωμα να δίδει εντολές για την εκτέλεση των αναγκαίων εργασιών. Αν ο Ανάδοχος φανεί απρόθυμος ή ανίκανος να λάβει τα αναγκαία μέτρα, η Επίβλεψη έχει το δικαίωμα να εκτελέσει τις σχετικές εργασίες με δικά της συνεργεία σε βάρος και για λογαριασμό του Αναδόχου.

Ο Ανάδοχος οφείλει καθ' όλη τη διάρκεια κατασκευής να λάβει όλα τα απαραίτητα μέτρα έτσι ώστε να εξασφαλίζεται η εφαρμογή των οδηγιών των ΟΚΩ σε σχέση με τις τεχνικές απαιτήσεις για την προστασία των δικτύων τους, όταν αυτά υφίστανται επιπτώσεις από την κατασκευή των έργων.

#### **ΑΡΘΡΟ 40- ΕΞΑΣΦΑΛΙΣΗ ΓΕΙΤΟΝΙΚΩΝ ΙΔΙΟΚΤΗΣΙΩΝ - ΑΠΑΛΛΟΤΡΙΩΣΕΙΣ - ΑΡΧΑΙΟΤΗΤΕΣ ΚΑΙ ΆΛΛΑ ΕΥΡΗΜΑΤΑ**

Ο Ανάδοχος έχει την υποχρέωση, με μέριμνα και δαπάνη του να παίρνει όλες τις προφυλάξεις και αναγκαία μέτρα, και σε ειδικές περιπτώσεις να προφυλάσσει κατάλληλα τις γειτονικές ιδιοκτησίες, προκειμένου να αποφευχθούν οποιεσδήποτε σημαντικές οχλήσεις σ' αυτές. Θα ασφαλίσει επίσης (βλέπε και Άρθρο 36 της Ε.Σ.Υ.) τον ιδιοκτήτη του Έργου έναντι οποιουδήποτε οικονομικής απαίτησης των ιδιοκτητών των παρακειμένων ιδιοκτησιών ή ενοίκων τους. Η πιο πάνω υποχρέωση του αναδόχου εκτείνεται σ' όλες τις περιοχές όπου εκτελούνται εργασίες.

Πριν την έναρξη κατασκευής του έργου, ο Ανάδοχος οφείλει να ειδοποιήσει εγγράφως την Αρχαιολογική Υπηρεσία, σύμφωνα και με τους σχετικούς περιβαλλοντικούς όρους. Όπου υπάρχει πιθανότητα συνάντησης αρχαιολογικών ευρημάτων και ανάλογα με το είδος των εργασιών που πρόκειται να εκτελεστούν στη σχετική περιοχή, είναι δυνατόν ο ανάδοχος να υποχρεωθεί να εκτελέσει διερευνητικές τομές ή και άλλου είδους ερευνητικές εργασίες, δηλαδή ανασκαφικό έργο, ύστερα από εντολή της Υπηρεσίας, αποζημιούμενος σύμφωνα με την Εγκύκλιο Δ17α/27/2/ΦΝ294/14-4-97.

Σε περίπτωση αρχαιολογικών τομών εδάφους αυτές θα πρέπει να διενεργηθούν με προειδοποίηση προς την επίβλεψη, ώστε να παραστεί, η οποία προειδοποίηση πρέπει να είναι τουλάχιστον 4 εργάσιμων ημερών. Αν κατά τις ερευνητικές τομές, ή την πρόοδο των εργασιών διαπιστωθεί η ύπαρξη αρχαίων - οποιασδήποτε ηλικίας -τότε, πέραν της ειδοποίησης της Επιβλέψεως και της αρμόδιας Εφορίας Αρχαιοτήτων, θα πρέπει αρχικά να διακόψει κάθε εργασία στις περιοχές των ευρημάτων, λαμβάνοντας όλα τα απαραίτητα μέτρα για την διατήρηση και διαφύλαξη των εν λόγω αρχαιοτήτων και επισημαίνεται ότι στη συνέχεια οι σχετικές εργασίες θα γίνουν υπό την παρακολούθηση και με τη συμμετοχή της Εφορίας Αρχαιοτήτων.

Ο ανάδοχος υποχρεούται να παρέχει συνεργεία και μέσα και να διευκολύνει το έργο της ανασκαφής, αποζημιούμενος σύμφωνα με την Εγκ. Δ17α/27/2/ΦΝ294/14-4-97. Ο Ανάδοχος δεν θα δικαιούται πρόσθετης αποζημίωσης για σταλίες μηχανημάτων και συνεργείων και άλλες συνέπειες από την καθυστέρηση της βραδείας προόδου των ανασκαπτικών εργασιών. Σε κάθε περίπτωση η ιδιοκτησία των ευρημάτων ανεξαρτήτως του είδους των ανήκει στο Ελληνικό Δημόσιο. Σε κάθε περίπτωση ισχύει η σχετική Ελληνική Νομοθεσία.

#### **ΑΡΘΡΟ 41-ΗΜΕΡΟΛΟΓΙΟ ΈΡΓΟΥ**

Ο Ανάδοχος μεριμνά στην τήρηση Ημερολογίου όπως ορίζεται με το Άρθρο 146 του Ν 4412/2016 όπως αυτό αντικαταστάθηκε από το Άρθρο του ν. 4782/2021.

Προβλέπεται η τήρηση ημερολογίου του έργου με ηλεκτρονικά μέσα, αντί χειρογράφου ημερολογίου.

Ο Ανάδοχος υποχρεούται στην τήρηση ημερολογίου του έργου με βάση τα ημερήσια δελτία προόδου τόσο για την πρόοδο των εργασιών που εκτελούνται, όσο για την αναγραφή κάθε σχετικής με τις εκτελούμενες εργασίες πληροφορίας, (καιρικές συνθήκες, κατασκευαστικές δυσκολίες κ.λπ. πληροφορίες).

#### **ΑΡΘΡΟ 42-ΧΡΟΝΟΔΙΑΓΡΑΜΜΑ**

Σε κάθε σύμβαση κατασκευής έργου ορίζεται προθεσμία για την περάτωση του στο σύνολο και κατά τμήματα. Μέσα σε προθεσμία που ορίζεται στα έγγραφα της σύμβασης και η οποία δεν μπορεί να είναι μικρότερη από δεκαπέντε (15) ημέρες και να υπερβαίνει τις τριάντα (30) ημέρες από την υπογραφή της σύμβασης, ο ανάδοχος με βάση την ολική και τις τμηματικές προθεσμίες, συντάσσει και υποβάλλει στη Διευθύνουσα Υπηρεσία το χρονοδιάγραμμα κατασκευής του έργου.

Η Διευθύνουσα Υπηρεσία εγκρίνει μέσα σε δεκαπέντε (15) ημέρες το χρονοδιάγραμμα και μπορεί να τροποποιήσει τις προτάσεις του αναδόχου. Το εγκεκριμένο χρονοδιάγραμμα αποτελεί συμβατικό στοιχείο του έργου. Αν η έγκριση δεν γίνει μέσα στην πιο πάνω προθεσμία ή αν μέσα στην προθεσμία αυτή δεν

ζητήσει γραπτά η Διευθύνουσα Υπηρεσία διευκρινίσεις ή αναμορφώσεις ή συμπληρώσεις, το χρονοδιάγραμμα θεωρείται ότι έχει εγκριθεί. Αναπροσαρμογές του χρονοδιαγράμματος εγκρίνονται όταν μεταβληθούν οι προθεσμίες, το αντικείμενο ή οι ποσότητες των εργασιών.

Η έναρξη των εργασιών του έργου από μέρους του αναδόχου δεν μπορεί να καθυστερήσει πέρα των τριάντα (30) ημερών από την υπογραφή της σύμβασης. Η μη τήρηση των ανωτέρω προθεσμιών με υπαιτιότητα του αναδόχου συνεπάγεται την επιβολή των διοικητικών και παρεπόμενων χρηματικών κυρώσεων, αποτελεί λόγο έκπτωσης του αναδόχου και για τα αρμόδια όργανα του φορέα κατασκευής αποτελεί πειθαρχικό αδίκημα.

Κατά τα λοιπά ισχύουν τα αναφερόμενα στο Άρθρο 145 του ν.4412/2016.

Όλες οι εργασίες θα είναι σύμφωνες ως προς τα υλικά, τον τρόπο κατασκευής, τον έλεγχο ποιότητας και την επιμέτρηση με τα οριζόμενα στα Τεύχη Δημοπράτησης, τις εγκεκριμένες προδιαγραφές και τις οδηγίες της επίβλεψης.

Όλες οι εργασίες θα είναι σύμφωνες ως προς τα υλικά, τον τρόπο κατασκευής, τον έλεγχο ποιότητας και την επιμέτρηση με τα οριζόμενα στα Τεύχη Δημοπράτησης, τις εγκεκριμένες προδιαγραφές και τις οδηγίες της επίβλεψης. Ο Ανάδοχος οφείλει να περαιώσει το σύνολο των εργασιών του ΕΡΓΟΥ μέσα σε **Τριακόσιες ενενήντα τέσσερεις (394) εργάσιμες ημέρες** από την υπογραφή της Σύμβασης και να τηρήσει τις προθεσμίες του χρονοδιαγράμματος κατασκευής του ΕΡΓΟΥ, σύμφωνα με τις διατάξεις του Άρθρου 147 του Ν.4412/2016.

#### **ΑΡΘΡΟ 43-ΟΡΓΑΝΟΓΡΑΜΜΑ ΕΡΓΟΤΑΞΙΟΥ**

Ο ανάδοχο κατασκευής του έργου υποχρεούται επίσης μέσα σε ένα **(1)** μήνα από την υπογραφή της σύμβασης να συντάξει και να υποβάλει οργανόγραμμα του εργοταξίου, στο οποίο θα περιγράφονται λεπτομερώς τα πλήρη στοιχεία στελεχών, εξοπλισμού και μηχανημάτων που θα περιλαμβάνει η εργοταξιακή ανάπτυξη για την εκτέλεση του έργου (παρ. 4 Άρθρο 145 του ν.4412/2016).

#### **ΑΡΘΡΟ 44-ΠΡΟΘΕΣΜΙΑ ΕΚΤΕΛΕΣΗΣ ΕΡΓΟΥ – ΠΑΡΑΔΟΤΕΑ - ΠΡΟΘΕΣΜΙΕΣ**

Η συνολική προθεσμία εκτέλεσης του έργου (περαίωση του συνόλου των εργασιών της παρούσης σύμβασης) **ορίζεται σε Τριακόσιες ενενήντα τέσσερεις (394) εργάσιμες ημέρες** και αρχίζει από την υπογραφή του συμφωνητικού.

Ο προγραμματισμός των εργασιών θα γίνεται σε κάθε περίπτωση από την Διευθύνουσα Υπηρεσία.

Δεν προβλέπονται ενδιάμεσες τμηματικές προθεσμίες στην παρούσα σύμβαση (παράγραφος 1, Άρθρου 147 του ν.4412/2016).

## ΑΡΘΡΟ 45-ΠΟΙΝΙΚΕΣ ΡΗΤΡΕΣ

Με τη σύμβαση ορίζονται οι ποινικές ρήτρες οι οποίες καταπίπτουν υπέρ του κυρίου του έργου, αν ο ανάδοχος υπερβεί, με υπαιτιότητα του, τη συνολική και τις τεθείσες τμηματικές προθεσμίες κατασκευής του έργου εφόσον υφίστανται. Οι ποινικές ρήτρες καταπίπτουν με αιτιολογημένη απόφαση της διευθύνουσας υπηρεσίας και παρακρατούνται από τον αμέσως επόμενο λογαριασμό του έργου. Η κατάπτωση των ποινικών ρητρών για υπέρβαση της εγκεκριμένης συνολικής προθεσμίας και των αποκλειστικών τμηματικών προθεσμιών δεν ανακαλείται. Οι ποινικές ρήτρες για υπέρβαση των ενδεικτικών τμηματικών προθεσμιών ανακαλούνται υποχρεωτικά, αν το έργο περατωθεί μέσα στην εγκεκριμένη συνολική προθεσμία δηλαδή εγκεκριμένη προθεσμία και χορηγηθείσα οριακή προθεσμία εφόσον συντρέχει περίπτωση.

Η ποινική ρήτρα που επιβάλλεται στον ανάδοχο για κάθε ημέρα υπέρβασης της εγκεκριμένης προθεσμίας ορίζεται σε δεκαπέντε τοις εκατό (15%) της μέσης ημερήσιας αξίας του έργου και επιβάλλεται για αριθμό ημερών ίσο με το είκοσι τοις εκατό (20%) της προβλεπόμενης από τη σύμβαση αρχικής συνολικής προθεσμίας. Για τις επόμενες ημέρες μέχρι ακόμα δεκαπέντε τοις εκατό (15%) της αρχικής συνολικής προθεσμίας, η ποινική ρήτρα για κάθε ημέρα ορίζεται σε είκοσι τοις εκατό (20%) της μέσης ημερήσιας αξίας του έργου.

Ως μέση ημερήσια αξία νοείται το πηλίκο της αξίας της σύμβασης δηλαδή του συνολικού χρηματικού ποσού της σύμβασης, μαζί με το ποσό των συμπληρωματικών συμβάσεων και χωρίς το Φόρο Προστιθέμενης Αξίας (Φ.Π.Α.), προς την εγκεκριμένη προθεσμία του έργου δηλαδή αρχική συνολική προθεσμία και όλες οι παρατάσεις που έχουν εγκριθεί μετά από σχετικό αίτημα του αναδόχου.

Οι ποινικές ρήτρες που επιβάλλονται για την υπέρβαση της εγκεκριμένης προθεσμίας δεν επιτρέπεται να υπερβούν συνολικά ποσοστό έξι τοις εκατό (6%) της αξίας της σύμβασης, χωρίς Φ.Π.Α..

Εφόσον στη σύμβαση ορίζονται τμηματικές προθεσμίες, ορίζεται υποχρεωτικά και το ποσοστό των ποινικών ρητρών ανά ημέρα υπέρβασης, καθώς και ο συνολικός χρόνος για την επιβολή τους. Το συνολικό ποσό της ποινικής ρήτρας για υπέρβαση των τμηματικών προθεσμιών δεν μπορεί να ξεπεράσει σε ποσοστό το τρία τοις εκατό (3%) της αξίας της σύμβασης, χωρίς Φ.Π.Α..

Σε περίπτωση που κριτήριο ανάθεσης της σύμβασης κατά τα οριζόμενα στα έγγραφα της σύμβασης ήταν ο χρόνος περαίωσης του έργου κατά τα οριζόμενα στην περίπτωση δ' της παρ. 2 του Άρθρου 86, οι ποινικές ρήτρες που επιβάλλονται, για την υπέρβαση των τμηματικών προθεσμιών καθορίζονται συνολικά σε ποσοστό επί της αξίας της σύμβασης, χωρίς Φ.Π.Α., το οποίο ισούται με το γινόμενο «α.εχ», αλλά δεν μπορεί να είναι μικρότερο του τρία τοις εκατό (3%), όπου:

«εχ» είναι η χρονική έκπτωση της προσφοράς του αναδόχου και

«α» είναι ο συντελεστής βαρύτητας της χρονικής έκπτωσης, που ορίστηκε στη διακήρυξη του έργου».

Όταν ο χρόνος αποπεράτωσης ενός έργου έχει ιδιαίτερη σημασία για τον κύριο του έργου και εφόσον αυτό προβλέπεται στα έγγραφα της σύμβασης, μπορεί με τη σύμβαση να περιοριστούν οι χρόνοι της προηγούμενης παραγράφου για την επιβολή των ποινικών ρητρών μέχρι το μισό, με ανάλογη αύξηση του ποσοστού της ημερήσιας ποινικής ρήτρας, διατηρουμένου του ανώτατου ορίου της ποινικής ρήτρας. Ειδικά, κριτήριο ανάθεσης της σύμβασης κατά τα οριζόμενα στα έγγραφα της σύμβασης ήταν ο χρόνος περαίωσης του έργου κατά τα οριζόμενα στην περίπτωση (δ) της παρ. 2 του Άρθρου 86, οι ανωτέρω χρόνοι για την επιβολή των ποινικών ρητρών μειώνονται στο μισό και τριπλασιάζεται το ποσοστό της ημερησίας ποινικής ρήτρας. Στην περίπτωση αυτή, οι ποινικές ρήτρες που επιβάλλονται για την υπέρβαση της συνολικής προθεσμίας δεν επιτρέπεται να υπερβούν συνολικά ποσοστό εννέα τοις εκατό (9%) του συνολικού ποσού της σύμβασης, χωρίς Φ.Π.Α. (Άρθρο 148, ν.4412/2016).

#### **ΑΡΘΡΟ 46-ΕΚΠΤΩΣΗ ΤΟΥ ΑΝΑΔΟΧΟΥ**

Αν ο ανάδοχος δεν εκπληρώνει τις συμβατικές του υποχρεώσεις ή δεν συμμορφώνεται με τις γραπτές εντολές της υπηρεσίας, που είναι σύμφωνες με τη σύμβαση ή το νόμο, κηρύσσεται έκπτωτος από την εργολαβία.

Η διαδικασία έκπτωσης κινείται υποχρεωτικά κατά του αναδόχου, αν συντρέχει μία από τις παρακάτω περιπτώσεις:

- α) Καθυστερήσει υπαίτια, πέραν του μηνός από της υπογραφής της συμβάσεως την έναρξη των εργασιών ή την υποβολή του αναλυτικού χρονοδιαγράμματος, σύμφωνα και με τα προβλεπόμενα στη σύμβαση.
- β) Υπερβεί με υπαιτιότητα του, για χρόνο περισσότερο του μηνός, τον προβλεπόμενο στη σύμβαση χρόνο για την ολοκλήρωση της εργοταξιακής του ανάπτυξης.
- γ) Υπερβεί με υπαιτιότητα του, κατά δύο (2) τουλάχιστον μήνες, έστω και μία αποκλειστική προθεσμία του εγκεκριμένου χρονοδιαγράμματος. Κατ' εξαίρεση, αν η εκτέλεση των εργασιών καθυστερεί, αλλά ο ανάδοχος έχει ήδη εκτελέσει εργασίες που αντιστοιχούν σε ποσοστό τουλάχιστον ογδόντα τοις εκατό (80%) του συμβατικού αντικειμένου, όπως έχει διαμορφωθεί με τις υπογραφείσες συμπληρωματικές συμβάσεις, είναι δυνατή η χορήγηση παράτασης των προθεσμιών προς το συμφέρον του έργου, έστω κι αν η καθυστέρηση των εργασιών οφείλεται σε υπαιτιότητα του. Η παράταση χορηγείται στην περίπτωση αυτή χωρίς αναθεώρηση τιμών και με επιβολή των προβλεπόμενων στις διατάξεις του Άρθρου 148 του ν.4412/2016.
- δ) Οι εργασίες του είναι κατά σύστημα κακότεχνες ή τα υλικά που χρησιμοποιεί δεν ανταποκρίνονται στις προδιαγραφές. Για να κηρυχθεί ο ανάδοχος έκπτωτος για το λόγο αυτόν πρέπει να έχει προηγηθεί,

τουλάχιστον μία φορά, η εφαρμογή των διατάξεων του Άρθρου 159 για την αποκατάσταση των κακοτεχνιών του έργου και να έχει απορριφθεί, στο πλαίσιο της εφαρμογής των διατάξεων αυτών, η ένσταση του αναδόχου.

ε) Παρεκκλίνει επανειλημμένα από τα εγκεκριμένα σχέδια ή παραλείπει συστηματικά την τήρηση των κανόνων ασφαλείας των εργαζομένων ή προστασίας του περιβάλλοντος. Για να κινηθεί η διαδικασία έκπτωσης στην περίπτωση αυτή απαιτείται η κοινοποίηση δύο (2) τουλάχιστον σχετικών εγγράφων προειδοποιήσεων της διευθύνουσας υπηρεσίας προς τον ανάδοχο.

στ) Διαπιστωθεί ότι προσκόμισε πλαστή εγγυητική επιστολή

Κατά τα λοιπά ισχύουν τα οριζόμενα στο Άρθρο 160 του ν. 4412/2016.

#### **ΑΡΘΡΟ 47-ΔΙΑΛΥΣΗ ΤΗΣ ΣΥΜΒΑΣΗΣ – ΜΑΤΑΙΩΣΗ ΔΙΑΛΥΣΗΣ**

Η σύμβαση διαλύεται από την κοινοποίηση στον ανάδοχο διαταγής του φορέα κατασκευής του έργου για οριστική διακοπή των εργασιών, εκτός αν με τη διαταγή αυτή ορίζεται μεταγενέστερος χρόνος διάλυσης, για να εκτελεσθούν οριζόμενες στη διαταγή εργασίες.

Ο ανάδοχος μπορεί να ζητήσει τη διάλυση της σύμβασης:

α) Αν μετά την υπογραφή της σύμβασης καθυστερήσει η έναρξη των εργασιών περισσότερο από τρεις (3) μήνες με υπαιτιότητα του φορέα κατασκευής ή του κυρίου του έργου, εκτός αν στη σύμβαση ορίζεται διαφορετικά σχετικά με την έναρξη των εργασιών.

β) Αν οι εργασίες, ύστερα από την έναρξη τους, διακοπούν είτε με διαταγή είτε από υπαιτιότητα του φορέα κατασκευής ή του κυρίου του έργου για διάστημα μεγαλύτερο των τριών (3) μηνών από την κοινοποίηση της διαταγής διακοπής στην πρώτη περίπτωση ή από την υποβολή ειδικής δήλωσης του αναδόχου στη δεύτερη.

γ) Σε περίπτωση διακοπής για καθυστέρηση πληρωμών, σύμφωνα με την παρ. 9 του Άρθρου 152 του ν.4412/2016, η διάλυση μπορεί να ζητηθεί μετά δίμηνο από τη δήλωση διακοπής των εργασιών.

δ) Αν η καθυστέρηση των εργασιών χωρίς υπαιτιότητα του αναδόχου υπερβεί την οριακή προθεσμία. Κατά τα λοιπά ισχύουν τα οριζόμενα στο Άρθρο 161 του ν.4412/2016.

Σε περίπτωση που ο ανάδοχος συμφωνεί μπορεί να ματαιωθεί η διάλυση, αφού αποζημιωθεί ο ανάδοχος για τις θετικές του μόνο ζημίες που προκλήθηκαν από την καθυστέρηση της έναρξης ή τη διακοπή των εργασιών.

Για τη ματαίωση της διάλυσης, ο ανάδοχος υποβάλλει οίκοθεν ή ύστερα από πρόσκληση της υπηρεσίας σχετική αίτηση με στοιχεία υπολογισμού της αποζημίωσης που αξιώνει. Η Διευθύνουσα Υπηρεσία διαβιβάζει την αίτηση στην προϊσταμένη αρχή, με ταυτόχρονη σχετική εισήγηση της. Η προϊσταμένη αρχή

συγκροτεί επιτροπή που ερευνά το βάσιμο των απαιτήσεων του αναδόχου και εκτιμά το ύψος των θετικών ζημιών που προκλήθηκαν από την καθυστέρηση της έναρξης ή τη διακοπή των εργασιών. Η επιτροπή μπορεί να ζητήσει από τον ανάδοχο πληροφορίες και συμπληρωματικά στοιχεία.

Η ματαίωση διάλυσης της σύμβασης και η σχετική αποζημίωση εγκρίνονται με απόφαση της προϊσταμένης αρχής. Η έγκριση ματαίωσης της διάλυσης γίνεται μετά από προηγούμενη γραπτή αποδοχή του ύψους της αποζημίωσης από τον ανάδοχο. Η αποζημίωση δεν μπορεί να είναι ανώτερη από αυτή που έχει εκτιμήσει η επιτροπή της προηγούμενης παραγράφου, εκτός αν πρόκειται για διόρθωση ή συμπλήρωση των στοιχείων της έκθεσης της επιτροπής. Με την έγκριση της ματαίωσης μπορεί να εγκριθούν και οι αναγκαίες προσαρμογές στις προθεσμίες του έργου (Άρθρο 162 του ν.4412/2016).

#### **ΑΡΘΡΟ 48-ΥΠΕΡΓΟΛΑΒΙΕΣ**

Όταν συνάπτεται σύμβαση μίσθωσης έργου μεταξύ αναδόχου δημοσίου έργου και άλλης εργοληπτικής επιχείρησης για την κατασκευή μέρους του έργου που έχει αναληφθεί από τον ανάδοχο (υπεργολαβία), ο υπεργολάβος θεωρείται εγκεκριμένος με τις συνέπειες του παρόντος, μετά από έγκριση του κυρίου του έργου ή του φορέα κατασκευής, όταν συντρέχουν οι εξής προϋποθέσεις:

- α) ο υπεργολάβος έχει τα αντίστοιχα προσόντα για την εκτέλεση του έργου που αναλαμβάνει και ανήκει σε τάξη και κατηγορία έργου, αντίστοιχη με το ποσό της σύμβασης μίσθωσης έργου και
- β) ο ανάδοχος, πριν από την εγκατάσταση του υπεργολάβου στο έργο έχει γνωστοποιήσει στον κύριο του έργου ή στο φορέα κατασκευής τη σύμβαση υπεργολαβίας.

Η τήρηση των υποχρεώσεων της παρ. 2 του Άρθρου 18 του ν 4412/2016 από υπεργολάβους δεν αίρει την ευθύνη του κυρίου αναδόχου.

Οι προϋποθέσεις οι όροι και η διαδικασία έγκρισης της υπεργολαβίας ορίζονται στα άρθρα 165 και 166 του ν.4412/2016 όπως αυτά τροποποιήθηκαν από το Άρθρο 81 του ν. 4782/2021.

#### **ΑΡΘΡΟ 49-ΥΠΟΚΑΤΑΣΤΑΣΗ**

Η υποκατάσταση του αναδόχου από τρίτο στην κατασκευή μέρους ή όλου του έργου (εκχώρηση του έργου) είναι δυνατή εφόσον συντρέχουν οι προϋποθέσεις της περ δ' της παρ. 1. του Άρθρου 132. Για την υποκατάσταση εκδίδονται: α) διαπιστωτική πράξη της Προϊσταμένης Αρχής, στις περιπτώσεις ολικής ή μερικής διαδοχής του αρχικού αναδόχου, λόγω εταιρικής αναδιάρθρωσης, περιλαμβανομένων της εξαγοράς, της απορρόφησης και της συγχώνευσης και β) εγκριτική απόφαση της ως άνω αρχής, αν ο αρχικός ανάδοχος έχει περιέλθει σε κατάσταση αφερεγγυότητας, ιδίως στο πλαίσιο προπτωχευτικών ή πρωχευτικών διαδικασιών. Για την έκδοση των ως άνω ελέγχεται αν ο νέος ανάδοχος πληροί τα κριτήρια ποιοτικής επιλογής που καθορίστηκαν με τη διακήρυξη του έργου. Δεν θεωρείται υποκατάσταση η, εκ μέρους του

αναδόχου, υπεργολαβική ανάθεση συγκεκριμένων εργασιών του έργου. Η υποκατάσταση απαγορεύεται, χωρίς έγκριση της Προϊσταμένης Αρχής, η οποία αποφασίζει ύστερα από αίτηση του αναδόχου και πρόταση της Διευθύνουσας Υπηρεσίας (Άρθρο 164, του ν.4412/2016 όπως τροποποιήθηκε από το Άρθρο 80 του ν. 4782/2021).

#### **ΑΡΘΡΟ 50-ΒΕΒΑΙΩΣΗ ΠΕΡΑΤΩΣΗΣ ΕΡΓΑΣΙΩΝ**

Όταν λήξει η προθεσμία περάτωσης του συνόλου ή τμημάτων του έργου, ο επιβλέπων ή το εντεταλμένο όργανο της επίβλεψης αναφέρει στη διευθύνουσα υπηρεσία, μέσα σε διάστημα δέκα (10) ημερών από τη λήξη του εγκεκριμένου χρόνου περαίωσης, αν τα έργα έχουν περατωθεί και έχουν υποστεί ικανοποιητικά τις δοκιμασίες που προβλέπονται στη σύμβαση ή αν τα έργα δεν έχουν περατωθεί, οπότε αναφέρει συγκεκριμένα τις εργασίες που απομένουν για εκτέλεση.

Αν οι εργασίες έχουν περατωθεί, ο προϊστάμενος της διευθύνουσας υπηρεσίας, μέσα σε δέκα (10) ημέρες από την παραλαβή της πιο πάνω αναφοράς, εκδίδει βεβαίωση για την ημέρα που περατώθηκαν οι εργασίες του έργου (βεβαίωση περάτωσης των εργασιών) την οποία κοινοποιεί αμελλητί στον ανάδοχο (κατά τα λοιπά ισχύουν τα αναφερόμενα στο Άρθρο 168 του ν.4412/2016).

#### **ΑΡΘΡΟ 51-ΔΙΟΙΚΗΤΙΚΗ ΠΑΡΑΛΑΒΗ ΓΙΑ ΧΡΗΣΗ**

Οποτεδήποτε και πριν από την προσωρινή παραλαβή, το έργο ή αυτοτελή του τμήματα που έχουν περατωθεί μπορεί να δοθούν σε χρήση, ύστερα από τη διενέργεια σχετικής διοικητικής παραλαβής.

Η διοικητική παραλαβή γίνεται με πρωτόκολλο μεταξύ του προϊσταμένου της διευθύνουσας υπηρεσίας, του επιβλέποντος, εκπροσώπου της υπηρεσίας συντήρησης εφόσον αυτή έχει καθοριστεί και του αναδόχου. Αν το έργο παραδίδεται για χρήση σε υπηρεσία άλλη από τον φορέα κατασκευής του συμπράττει στο πρωτόκολλο και εκπρόσωπος της υπηρεσίας αυτής. Αν ο εκπρόσωπος του φορέα συντήρησης ή ο ανάδοχος κληθούν και δεν παραστούν ή αρνηθούν την υπογραφή του πρωτοκόλλου, αυτό συντάσσεται από τους λοιπούς, με σχετική μνεία κατά περίπτωση και αυτό κοινοποιείται αρμόδια. Το πρωτόκολλο περιλαμβάνει μνεία του έργου ή των τμημάτων που παραδίδονται για χρήση και συνοπτική περιγραφή της κατάστασης των εργασιών.

Η κατά την προηγούμενη παράγραφο διοικητική παραλαβή για χρήση γίνεται αμέσως μετά την περάτωση των εργασιών του έργου ή αυτοτελών τμημάτων του, αν αυτό προβλέπεται από τα συμβατικά τεύχη. Αν δεν υπάρχει τέτοια πρόβλεψη, μπορεί η διοικητική παραλαβή να γίνει ύστερα από απόφαση της διευθύνουσας υπηρεσίας. Αν από τη σύμβαση προβλέπεται η εκτέλεση των εργασιών παράλληλα προς τη χρήση του έργου, δεν απαιτείται η διενέργεια διοικητικής παραλαβής. Το ίδιο ισχύει αν η παράλληλη χρήση προκύπτει από τη φύση των εργασιών. Στις περιπτώσεις αυτές μπορεί να διενεργείται διοικητική παραλαβή του έργου μετά από σχετική απόφαση της διευθύνουσας υπηρεσίας.

Η διοικητική παραλαβή για χρήση δεν αναπληρώνει τη διενέργεια της προσωρινής και οριστικής παραλαβής

του έργου Άρθρο 169 του ν.4412/2016).

#### **ΑΡΘΡΟ 52-ΠΡΟΣΩΡΙΝΗ ΠΑΡΑΛΑΒΗ ΤΟΥ ΕΡΓΟΥ**

Μετά τη βεβαίωση περάτωσης των εργασιών το έργο παραλαμβάνεται προσωρινά. Με την προσωρινή παραλαβή ελέγχονται οι εργασίες ποσοτικά και ποιοτικά. Οι εργασίες συμπληρωματικών συμβάσεων παραλαμβάνονται μαζί με τις εργασίες της αρχικής σύμβασης (κατά τα λοιπά ισχύουν τα αναφερόμενα στο Άρθρο 170 του ν.4412/2016).

#### **ΑΡΘΡΟ 53-ΧΡΟΝΟΣ ΥΠΟΧΡΕΩΤΙΚΗΣ ΣΥΝΤΗΡΗΣΗΣ ΤΩΝ ΕΡΓΩΝ**

Ο χρόνος εγγύησης, κατά τον οποίο ο ανάδοχος φέρει τον κίνδυνο του έργου και υποχρεούται στη συντήρησή του, και μετά την πάροδο του οποίου **ενεργείται η οριστική παραλαβή ορίζεται σε (15) δεκαπέντε μήνες**. Κατά τα λοιπά ισχύει το Άρθρο 171 του ν.4412/2016. Κατά το χρόνο εγγύησης και υποχρεωτικής συντήρησης ο ανάδοχος είναι υποχρεωμένος να επιθεωρεί τακτικά τα έργα, να τα διατηρεί σε ικανοποιητική κατάσταση και να αποκαθιστά κάθε βλάβη τους. Εργασίες για την αποκατάσταση βλαβών κλοπών ή βανδαλισμών από τη χρήση, εφόσον δεν οφείλονται σε κακή ποιότητα του έργου, εκτελούνται με έγκριση της υπηρεσίας και η δαπάνη αποδίδεται στον ανάδοχο. Αν ο ανάδοχος παραλείπει τις υποχρεώσεις του για τη συντήρηση των έργων κατά το χρόνο εγγύησης, οι απαραίτητες εργασίες μπορεί να εκτελεσθούν από την υπηρεσία με οποιονδήποτε τρόπο σε βάρος και για λογαριασμό του υπόχρεου αναδόχου. Οι εργασίες και ενέργειες συντήρησης καταγράφονται σε ειδικό τεύχος, ο μορφότυπος του οποίου και η συχνότητα καταγραφής συμφωνούνται με την διευθύνουσα υπηρεσία.

#### **ΑΡΘΡΟ 54-ΟΡΙΣΤΙΚΗ ΠΑΡΑΛΑΒΗ**

Η οριστική παραλαβή γίνεται μετά την προσωρινή και την πάροδο του χρόνου υποχρεωτικής από τον ανάδοχο συντήρησης. Αν η προσωρινή παραλαβή δεν έχει διενεργηθεί μέχρι την οριστική παραλαβή, διενεργείται ταυτόχρονα προσωρινή και οριστική παραλαβή. Κατά τα λοιπά ισχύει το Άρθρο 172 του ν.4412/2016.

Ο Ανάδοχος για να παραληφθεί το έργο του πρέπει να προσκομίσει την τελική του επιμέτρηση, το Μητρώο του έργου, τους φακέλους παραλαβής υλικών και το εγχειρίδιο συντήρησης και λειτουργίας για η/μ εγκαταστάσεις. Ακόμα απαραίτητο στοιχείο για την προσωρινή παραλαβή του έργου είναι και ο φάκελος Ασφάλειας και Υγείας (Φ.Α.Υ.) που προβλέπεται από τις διατάξεις του Άρθρου 3 του Π.Δ.305/96 και σύμφωνα με την απόφαση 433/19.9.2000 του Υφυπουργού ΠΕΧΩΔΕ (ΦΕΚ 1176Β/22.9.2000) και την Εγκύκλιο Ε6, αρ. οικ. 215/31-3-2008 Υφυπουργού ΠΕΧΩΔΕ.

Ο χρόνος εγγυήσεως του υπόψη έργου ορίζεται σε δέκα πέντε μήνες (15) μήνες ( Άρθρο 57 της ΕΣΥ) από τη βεβαιωμένη περάτωσή του, αν μέσα σε δύο(2)μήνες από αυτήν υποβληθεί από τον Ανάδοχο η τελική επιμέτρηση, σύμφωνα με το Άρθρο 171 του Ν.4412/16.

Ο Ανάδοχος είναι υποχρεωμένος κατά το χρόνο εγγύησης να επιθεωρεί τακτικά τα έργα και να τα διατηρεί σε ικανοποιητική κατάσταση και να αποκαθιστά κάθε βλάβη τους. Κατά το χρόνο εγγύησης ο Ανάδοχος

βαρύνεται με τις δαπάνες αποκατάστασης των ελαττωμάτων του έργου που θα κατασκευασθεί από αυτόν, μέσα πάντα στο χρόνο εγγύησης και εφ' όσον οι φθορές, βλάβες και δυσλειτουργίες οφείλονται σε πλημμελή μη έντεχνη κατασκευή των έργων ή σε χρήση ελαττωματικών υλικών, συσκευών κλπ.

Στην περίπτωση που ο Ανάδοχος αρνηθεί να εκτελέσει τις τυχόν εργασίες επισκευών ή επανορθωτικές εργασίες, σύμφωνα με το παρόν Άρθρο, που αποτελούν υποχρέωσή του και μάλιστα σε εύλογο χρόνο (ανάλογα με το είδος της βλάβης) και σε βαθμό που να ικανοποιούν λογικά την Υπηρεσία, τότε η Υπηρεσία θα δικαιούται να αναθέσει σε τρίτους την εκτέλεση αυτών των εργασιών και να εισπράξει το κόστος τους καθ' οιονδήποτε τρόπο από τον Ανάδοχο. 21.8 Η οριστική παραλαβή θα διενεργηθεί μέσα σε δύο(2) μήνες μετά από τη λήξη του χρόνου εγγύησης. Σχετικό είναι το Άρθρο 172 του Ν.4412/16.

#### **ΑΡΘΡΟ 55-ΔΙΟΙΚΗΤΙΚΗ ΕΠΙΛΥΣΗ ΔΙΑΦΟΡΩΝ - ΑΙΤΗΣΕΙΣ ΘΕΡΑΠΕΙΑΣ, ΔΙΚΑΣΤΙΚΗ ΚΑΙ ΔΙΑΙΤΗΤΙΚΗ ΕΠΙΛΥΣΗ ΔΙΑΦΟΡΩΝ ΚΛΠ**

Ισχύουν τα οριζόμενα στα άρθρα 87 του ν. 4782/2021 (Διοικητική επίλυση συμβατικών διαφορών, 175 του ν. 4412/2016 (Δικαστική επίλυση διαφορών) και 176 του ν. 4412/2016 όπως τροποποιήθηκε από το Άρθρο 88 του ν. 4782/2021 (Διαιτητική επίλυση διαφορών).

#### **ΑΡΘΡΟ 56-ΑΡΤΙΟΤΗΤΑ ΚΑΤΑΣΚΕΥΩΝ**

Ο καθορισμός από τα σχέδια της μελέτης και τις οδηγίες της τεχνικής περιγραφής και των τεχνικών προδιαγραφών των επί μέρους στοιχείων για την εκτέλεση των εργασιών (τρόπος εκτέλεσης κατασκευών, επί μέρους διαστάσεις κ.λ.π.) δεν απαλλάσσει τον ανάδοχο από την υποχρέωση να πάρει κάθε μέτρο για την άρτια εκτέλεση και εμφάνιση των διαφόρων ειδών κατασκευών που συνθέτουν κάθε επιφάνεια ή χώρο ή λειτουργία ή εγκατάσταση του έργου.

Για την εφαρμογή των παραπάνω όρων διευκρινίζεται ότι, έστω και εάν δεν ορίζεται κάτι από τα σχέδια λεπτομερειών ή από τα άλλα στοιχεία της εργολαβίας ή τέλος από τις οδηγίες ή διαταγές της Υπηρεσίας, κάθε απλό ή σύνθετο τμήμα του έργου πρέπει να είναι άρτιο. Το αυτό ισχύει όσον αφορά και την αρτιότητα και τη λειτουργικότητα των διαφόρων Η/Μ εγκαταστάσεων.

Σε περίπτωση που διαπιστωθεί κάποια παράλειψη ή ελάττωμα της κατασκευής, ο Ανάδοχος υποχρεούται στη συμπλήρωση ή επανόρθωση στο χρόνο που θα ορίζει η Υπηρεσία, αλλιώς η Υπηρεσία έχει το δικαίωμα να εκτελέσει αυτό σε βάρος και για λογαριασμό του άνευ ετέρου και με τιμή που θα ζητήσει ο νέος κατασκευαστής.

#### **ΑΡΘΡΟ 57-ΚΑΤΑΡΤΙΣΗ ΣΥΜΒΑΣΗΣ**

Η Σύμβαση για την εκτέλεση του έργου καταρτίζεται με βάση τη Διακήρυξη, τους παρόντες όρους και την

προσφορά του αναδόχου.

Όλες οι εργασίες θα εκτελεσθούν σύμφωνα με τους κανόνες της τέχνης, της εμπειρίας, της επιστήμης και τις οδηγίες.

#### ΑΡΘΡΟ 58-ΑΝΤΙΚΕΙΜΕΝΟ ΣΥΜΒΑΣΗΣ

Σκοπός του έργου : «ΔΙΕΥΘΕΤΗΣΗ ΠΟΤΑΜΟΥ ΛΟΦΙ ΤΟΥ ΔΗΜΟΥ ΑΛΙΑΡΤΟΥ-ΘΕΣΠΙΕΩΝ» είναι η στη διευθέτηση τμήματος του ρέματος «Λόφι» που διέρχεται της πόλης της «Αλιάρτου» και περιλαμβάνει τη κατασκευή των απαιτούμενων έργων στο διευθετούμενο μήκος **1.317,81 m** του ποταμού «Ξηρορέματος» / «Λόφι», τόσο σε διαμορφώσεις πρανών και πυθμένα όσο και σε κατασκευή διατομών από συρματοκιβώτια ή από σκυρόδεμα.

Με τα προτεινόμενα έργα, αποκαθίσταται η ομαλή υδραυλική λειτουργία του ποταμού καθώς εξασφαλίζεται το απαιτούμενο εύρος της κοίτης για την ομαλή διέλευση της πλημμυρικής παροχής ενώ ταυτόχρονα προστατεύονται και τα πρανή της κοίτης από τη διάβρωση.

Πίνακας 1 Προτεινόμενα έργα και είδος παρεμβάσεων

ΠΙΝΑΚΑΣ ΠΡΟΤΕΙΝΟΜΕΝΩΝ ΕΡΓΩΝ						
ΠΙΝΑΚΙΔΑ ΟΡΙΖ/ΦΙΑΣ	ΑΠΟ Χ.Θ.	ΜΕΧΡΙ Χ.Θ.	ΜΗΚΟΣ	ΕΙΔΟΣ ΕΡΓΟΥ	ΔΙΑΣΤΑΣΕΙΣ	ΥΛΙΚΟ
ΠΟΤΑΜΟΣ ΞΗΡΟΡΕΜΑ ή ΛΟΦΙΣ						
O.1	0+000.00	0+097.38	97.38	Τραπεζοειδής Διατομή	$b \times h = 10.50 \times 3.50$ $m_r = m_i = 1:1$	Συρματοκιβώτια
O.1	0+097.38	0+120.77	23.39	Τραπεζοειδής Σύνθετη Διατομή	$b = 9.00 + 1.50$ $h_i = 3, h_r = 3.50 \quad m_i = 0:1, m_r = 1:1$	Συρματοκιβώτια / Σκυρόδεμα C25/30
O.1	0+120.77	0+133.94	13.17	Μεταβατική Τραπεζοειδής / Ορθογωνική	$b \times h = (10.50 - 13.00) \times (3.50 - 3.00)$ $m_i = 0:1, m_r = 1:1 - 0:1$	Σκυρόδεμα C25/30
O.1	0+133.94	0+146.50	12.56	Υφιστάμενο Τεχνικό που διατηρείται	$b \times h = 13.00 \times 3.00$	Διάβαση Σ.Γ. Αθηνών - Θεσσαλονίκης
O.1	0+146.50	0+166.50	20.00	Μεταβατική Ορθογωνική / Τραπεζοειδής	$b \times h = (13.00 - 7.00) \times (3.00 - 3.50)$ $m_r = m_i = 0:1 - 1:1$	Σκυρόδεμα C25/30
O.1	0+166.50	0+440.00	273.50	Τραπεζοειδής Διατομή	$b \times h = 7.00 \times 3.50$ $m_r = m_i = 1:1$	Συρματοκιβώτια
O.1	0+440.00	0+640.00	200.00	Τραπεζοειδής Διατομή	$b \times h = 7.00 \times 3.50$ $m_r = m_i = 1:1$	Συρματοκιβώτια / Στην δεξιά παρειά αγκύρια
O.1, O.2	0+640.00	0+680.00	40.00	Τραπεζοειδής Διατομή	$b \times h = 7.00 \times 3.50$ $m_r = m_i = 1:1$	Συρματοκιβώτια

ΠΙΝΑΚΑΣ ΠΡΟΤΕΙΝΟΜΕΝΩΝ ΕΡΓΩΝ						
ΠΙΝΑΚΙΔΑ ΟΡΙΖ/ΦΙΑΣ	ΑΠΟ Χ.Θ.	ΜΕΧΡΙ Χ.Θ.	ΜΗΚΟΣ	ΕΙΔΟΣ ΕΡΓΟΥ	ΔΙΑΣΤΑΣΕΙΣ	ΥΛΙΚΟ
Ο.2	0+680.00	0+760.00	80.00	Τραπεζοειδής Διατομή	$b \times h = 7.00 \times 3.50$ $m_r = m_i = 1:1$	Συρματοκιβώτια / Στην δεξιά παρειά αγκύρια
Ο.2	0+760.00	0+840.96	80.96	Τραπεζοειδής Διατομή	$b \times h = 7.00 \times 3.50$ $m_r = m_i = 1:1$	Συρματοκιβώτια
Ο.2	0+840.96	0+860.96	20.00	Μεταβατική Τραπεζοειδής / Ορθογωνική	$b \times h = (7.00 - 8.85) \times 3.50$ $m_r = m_i = 1:1 - 0:1$	Σκυρόδεμα C25/30
Ο.2	0+860.96	0+869.72	8.76	Υφιστάμενο Τεχνικό που διατηρείται	$b \times h = 8.85 \times 3.50$	Διάβαση τοπικής οδού πρόσβασης σε ιδιοκτησία
Ο.2	0+869.72	0+889.85	20.13	Μεταβατική Ορθογωνική	$b \times h = (8.85 - 8.50) \times 3.50$	Σκυρόδεμα C25/30
Ο.2	0+889.85	0+910.00	20.15	Ορθογωνική	$b \times h = 8.50 \times 3.50$	Σκυρόδεμα C25/30
<b>Δκ:Δγ=μ / r: δεξιά παρειά κατά την ροή / l: αριστερή παρειά</b>						
Ο.2	0+910.00	0+950.00	40.00	Ορθογωνική	$b \times h = 8.50 \times 3.50$	Συρματοκιβώτια
Ο.2	0+950.00	0+960.64	10.64	Ορθογωνική	$b \times h = 8.50 \times 3.50$	Σκυρόδεμα C25/30
Ο.2	0+960.64	0+975.58	14.95	Μεταβατική Ορθογωνική	$b \times h = (8.50 - 8.25) \times 3.50$	Σκυρόδεμα C25/30
Ο.2	0+975.58	1+013.88	38.29	Υφιστάμενο Τεχνικό που διατηρείται	$b \times h = 8.25 \times 3.50$	Διάβαση Ε.Ο. Θηβών - Λιβαδειάς
Ο.2	1+013.88	1+022.03	8.15	Ορθογωνική	$b \times h = 8.25 \times 4.80$	Σκυρόδεμα C25/30
Ο.2	1+022.03	1+038.87	16.84	Μεταβατική Ορθογωνική	$b \times h = (8.25 - 10.00) \times (4.80 - 4.20)$	Σκυρόδεμα C25/30
Ο.2	1+038.87	1+100.02	61.15	Ορθογωνική	$b \times h = 10.00 \times (h_r = 4.50, h_i = 4.20)$	Σκυρόδεμα C25/30
Ο.2	1+100.02	1+126.71	26.68	Ορθογωνική	$b \times h = 10.00 \times 4.00$	Σκυρόδεμα C25/30
Ο.2	1+126.71	1+138.70	12.00	Μεταβατική Ορθογωνική / Τραπεζοειδής	$b \times h = (10.00 - 8.00) \times 3.50$ $m_r = m_i = 0:1 - 1:1$	Σκυρόδεμα C25/30
Ο.2	1+138.70	1+317.81	179.11	Τραπεζοειδής Διατομή	$b \times h = 8.00 \times 3.50$ $m_r = m_i = 1:1$	Συρματοκιβώτια
<b>Δκ:Δγ=μ / r: δεξιά παρειά κατά την ροή / l: αριστερή παρειά</b>						

Ειδικότερα, σύμφωνα με το οριζοντιογραφικό σχέδιο της μελέτης η προτεινόμενη διευθέτηση του ρέματος «Λόφης» περιλαμβάνει τα έργα διευθέτησης που προβλέπονται για τη διόδευση της πλημμυρικής παροχής αιχμής περιόδου επαναφοράς 50 ετών και συγκεκριμένα:

- ΧΘ 0+000.00 – ΧΘ 0+097.38 Είναι το πρώτο κατάντη τμήμα με τραπεζοειδή διατομή. Έχει πλάτος πυθμένα 10.50 m και ύψος 3.50 m. Η κλίση πρανών του είναι Δκ:Δγ = 1:1. Κατασκευάζεται από συρματοκιβώτια. Στον

πυθμένα τοποθετούνται 12 λιθοπλήρωτα συρματοκιβώτια διαστάσεων 2.00 x 1.00 x 1.00 m και 1 λιθοπλήρωτο συρματοκιβώτιο διαστάσεων 2.00 x 0.50 x 1.00 m. Στα πρηνή τοποθετούνται εκατέρωθεν της κοίτης 7 λιθοπλήρωτα συρματοκιβώτια διαστάσεων 2.00 x 1.00 x 0.50 m. Στην περίπτωση που η προτεινόμενη διάταξη υπερβαίνει σε ύψος το φυσικό έδαφος, κατασκευάζεται μεταβατικό επίχωμα πίσω από τα συρματοκιβώτια για την προσαρμογή του προτεινόμενου έργου με αυτό μόνο στην δεξιά, κατά τη ροή, όχθη.

- ΧΘ 0+097.38 – ΧΘ 0+120.77 Το τμήμα αυτό κατασκευάζεται με σύνθετη τραπεζοειδή διατομή. Η κατασκευή αυτή προτείνεται για να προστατευθεί κτήριο με ιστορική αξία (Γερμανικό Φυλάκιο) που βρίσκεται στην αριστερή όχθη του ποταμού. Κατασκευάζεται από συρματοκιβώτια και σκυρόδεμα. Η κατασκευή στην αριστερή όχθη αποτελείται από τοίχο αντιστήριξης με βάση πλάτους 2.00 m και ύψους 3.50 m από σκυρόδεμα. Η υπόλοιπη κατασκευή αποτελείται από συρματοκιβώτια. Στον πυθμένα τοποθετούνται 10 λιθοπλήρωτα συρματοκιβώτια διαστάσεων 2.00 x 1.00 x 1.00 m και στην δεξιά όχθη τοποθετούνται 7 λιθοπλήρωτα συρματοκιβώτια διαστάσεων 2.00 x 1.00 x 0.50 m. Η προσαρμογή στο φυσικό έδαφος γίνεται με την κατασκευή μεταβατικού επιχώματος πίσω από τα συρματοκιβώτια.
- Χ.Θ.: 0+120.77 – 0+133.94 και ΧΘ 0+146.50 – 0+166.50 Είναι τα τμήματα, κατάντη και ανάντη υφιστάμενου Τεχνικού που διατηρείται. Είναι Μεταβατικά τμήματα. Το κατάντη, έχει πλάτος πυθμένα από 10.50 μέχρι 13.00 m, και ύψος από 3.50 μέχρι 3.00 m. Κατασκευάζεται από οπλισμένο σκυρόδεμα. Το ανάντη έχει πλάτος πυθμένα 13.00 μέχρι 7.00 m και ύψος από 3.00 μέχρι 3.50 m. Κατασκευάζεται από οπλισμένο σκυρόδεμα. Η προσαρμογή από την τραπεζοειδή στην ορθογωνική διατομή και αντίστροφα επιτυγχάνεται με άοπλο σκυρόδεμα κατηγορίας C25/30.
- ΧΘ 0+133.94 – ΧΘ 0+146.50 Υφιστάμενο Τεχνικό Διάβασης της Σιδηροδρομικής Γραμμής Αθηνών - Θεσσαλονίκης, που διατηρείται. Κάτω από το τεχνικό θα γίνει διάστρωση με σκυρόδεμα C25/30 πάχους 30 cm, μέχρι τις θέσεις των ακρόβαθρων. Επιπλέον, κατά τη φάση της κατασκευής θα πρέπει να εξεταστεί η θεμελίωση της γέφυρας για το ενδεχόμενο να απαιτηθούν πρόσθετα μέτρα προστασίας της.
- ΧΘ 0+166.50 – ΧΘ 0+440.00 Κατασκευάζεται με τραπεζοειδή διατομή. Έχει πλάτος πυθμένα 7.00 m και ύψος 3.50 m. Η κλίση πρηνών του είναι Δx:Δy = 1:1. Κατασκευάζεται από συρματοκιβώτια. Στον πυθμένα τοποθετούνται 9 λιθοπλήρωτα συρματοκιβώτια διαστάσεων 2.00 x 1.00 x 1.00 m. Στα πρηνή τοποθετούνται εκατέρωθεν της κοίτης 7 λιθοπλήρωτα συρματοκιβώτια διαστάσεων 2.00 x 1.00 x 0.50 m. Στην περίπτωση που η προτεινόμενη διάταξη υπερβαίνει σε ύψος το φυσικό έδαφος, κατασκευάζεται μεταβατικό επίχωμα πίσω από τα συρματοκιβώτια για την προσαρμογή του προτεινόμενου έργου με αυτό.
- ΧΘ 0+440.00 – ΧΘ 0+640.00 Κατασκευάζεται με τραπεζοειδή διατομή. Έχει πλάτος πυθμένα 7.00 m και ύψος 3.50 m. Η κλίση πρηνών του είναι Δx:Δy = 1:1. Κατασκευάζεται από συρματοκιβώτια. Στον πυθμένα τοποθετούνται 9 λιθοπλήρωτα συρματοκιβώτια διαστάσεων 2.00 x 1.00 x 1.00 m. Στα πρηνή τοποθετούνται εκατέρωθεν της κοίτης 7 λιθοπλήρωτα συρματοκιβώτια διαστάσεων 2.00 x 1.00 x 0.50 m. Στην δεξιά όχθη προβλέπεται διαπλάτυνση της παραποτάμιας οδού κατά 2.50 m. Για τον λόγο αυτό γίνεται μετατόπιση της προτεινόμενης διευθετούμενης κοιτης προς την αριστερή όχθη. Παράλληλα προτείνεται η πρόσθετη εκσκαφή πλάτους 2.50 m και η τοποθέτηση γαλβανισμένων αγκυριών 70 mm ανά 0.50 m ύψους διατομής. Ο χώρος μεταξύ της πρόσθετης εκσκαφής και των συρματοκιβωτίων πληρούται με μεταβατικό επίχωμα.
- ΧΘ 0+640.00 – ΧΘ 0+680.00 Κατασκευάζεται με τραπεζοειδή διατομή. Έχει πλάτος πυθμένα 7.00 m και ύψος

3.50 m. Η κλίση πρανών του είναι  $\Delta x:\Delta y = 1:1$ . Κατασκευάζεται από συρματοκιβώτια. Στον πυθμένα τοποθετούνται 9 λιθοπλήρωτα συρματοκιβώτια διαστάσεων 2.00 x 1.00 x 1.00 m. Στα πρανή τοποθετούνται εκατέρωθεν της κοίτης 7 λιθοπλήρωτα συρματοκιβώτια διαστάσεων 2.00 x 1.00 x 0.50 m. Στην δεξιά όχθη προβλέπεται διαπλάτυνση της παραποτάμιας οδού κατά 2.50 m. Για τον λόγο αυτό γίνεται μετατόπιση της προτεινόμενης διευθετούμενης κοίτης προς την αριστερή όχθη.

- ΧΘ 0+680.00 – ΧΘ 0+760.00 Κατασκευάζεται με τραπεζοειδή διατομή. Έχει πλάτος πυθμένα 7.00 m και ύψος 3.50 m. Η κλίση πρανών του είναι  $\Delta x:\Delta y = 1:1$ . Κατασκευάζεται από συρματοκιβώτια. Στον πυθμένα τοποθετούνται 9 λιθοπλήρωτα συρματοκιβώτια διαστάσεων 2.00 x 1.00 x 1.00 m. Στα πρανή τοποθετούνται εκατέρωθεν της κοίτης 7 λιθοπλήρωτα συρματοκιβώτια διαστάσεων 2.00 x 1.00 x 0.50 m. Στην δεξιά όχθη προβλέπεται διαπλάτυνση της παραποτάμιας οδού κατά 2.50 m. Για το λόγο αυτό γίνεται μετατόπιση της προτεινόμενης διευθετούμενης κοίτης προς την αριστερή όχθη. Παράλληλα προτείνεται η πρόσθετη εκσκαφή πλάτους 2.50 m και η τοποθέτηση γαλβανισμένων αγκυρίων 70 mm ανά 0.50 m ύψους διατομής. Είναι απαραίτητη η τοποθέτηση ενός επι πλέον συρματοκιβωτίου στην δεξιά παρειά. Ο χώρος μεταξύ της πρόσθετης εκσκαφής και των συρματοκιβωτίων πληρούται με μεταβατικό επίχωμα.
- ΧΘ 0+760.00 – ΧΘ 0+840.96 Κατασκευάζεται με τραπεζοειδή διατομή. Έχει πλάτος πυθμένα 7.00 m και ύψος 3.50 m. Η κλίση πρανών του είναι  $\Delta x:\Delta y = 1:1$ . Κατασκευάζεται από συρματοκιβώτια. Στον πυθμένα τοποθετούνται 9 λιθοπλήρωτα συρματοκιβώτια διαστάσεων 2.00 x 1.00 x 1.00 m. Στα πρανή τοποθετούνται εκατέρωθεν της κοίτης 7 λιθοπλήρωτα συρματοκιβώτια διαστάσεων 2.00 x 1.00 x 0.50 m. Στην δεξιά όχθη προβλέπεται διαπλάτυνση της παραποτάμιας οδού κατά 2.50 m. Είναι απαραίτητη η τοποθέτηση ενός επι πλέον συρματοκιβωτίου στην δεξιά παρειά.
- Χ.Θ 0+840.96 – Χ.Θ. 0+860.96 : Είναι το τμήμα κατάντη υφιστάμενου Τεχνικού που διατηρείται. Είναι Μεταβατικό τμήμα. Έχει πλάτος πυθμένα από 7.00 μέχρι 8.85 m και ύψος 3.50 m. Κατασκευάζεται από οπλισμένο σκυρόδεμα. Η προσαρμογή από την τραπεζοειδή στην ορθογωνική διατομή επιτυγχάνεται με άοπλο σκυρόδεμα κατηγορίας C25/30.
- Χ.Θ. 0+860.96 – Χ.Θ.0+869.72 Υφιστάμενο Τεχνικό Διάβασης τοπικής οδού και πρόσβασης σε ιδιοκτησία, που διατηρείται.
- Χ.Θ 0+869.72 – Χ.Θ. 0+889.85 Είναι το τμήμα ανάντη υφιστάμενου Τεχνικού που διατηρείται. Είναι Μεταβατικό τμήμα ορθογωνικής διατομής. Έχει πλάτος πυθμένα από 8.85 μέχρι 8.50 m και ύψος 3.50 m. Κατασκευάζεται από οπλισμένο σκυρόδεμα κατηγορίας C25/30.
- ΧΘ 0+889.85 – ΧΘ 0+910.00 Κατασκευάζεται με ορθογωνική διατομή. Έχει πλάτος πυθμένα 8.50 m και ύψος 3.50 m. Κατασκευάζεται από οπλισμένο σκυρόδεμα κατηγορίας C25/30. Στην αριστερή όχθη προβλέπεται η καθαίρεση του υφιστάμενου τοίχου που προστατεύει υφιστάμενη κατοικία.
- Για την αποκατάσταση του καθαιρούμενου τοίχου θα κατασκευαστεί νέος πασσαλότοιχος, ο οποίος δεν αποτελεί αντικείμενο της παρούσας μελέτης. Κατά την φάση της κατασκευής του πασσαλότοιχου θα γίνει προσωρινή διευθέτηση της κοίτης του ποταμού για να είναι δυνατή η πρόσβαση των απαραίτητων μηχανημάτων. Για τον λόγο αυτό, θα πρέπει να εκπονηθεί μελέτη προσωρινής διευθέτησης πριν την έναρξη κατασκευής του έργου.
- ΧΘ 0+910.00 – ΧΘ 0+950.00 Κατασκευάζεται με ορθογωνική διατομή. Έχει πλάτος πυθμένα 8.50 m και ύψος 3.50 m. Κατασκευάζεται από συρματοκιβώτια. Στον πυθμένα τοποθετούνται 12 λιθοπλήρωτα

συρματοκιβώτια διαστάσεων 2.00 x 1.00 x 1.00 και 1 λιθοπλήρωτο συρματοκιβώτιο διαστάσεων 2.00 x 0.50 x 1.00 m. Στα πρηνή τοποθετούνται εκατέρωθεν της κοίτης 6 λιθοπλήρωτα συρματοκιβώτια διαστάσεων 2.00 x 1.00 x 1.00 και 2 λιθοπλήρωτα συρματοκιβώτια διαστάσεων 2.00 x 1.00 x 0.50 m σε δύο στήλες.

- ΧΘ 0+950.00 – ΧΘ 0+960.64 Κατασκευάζεται με ορθογωνική διατομή. Έχει πλάτος πυθμένα 8.50 m και ύψος 3.50 m. Κατασκευάζεται από οπλισμένο σκυρόδεμα κατηγορίας C25/30. Με την προτεινόμενη κατασκευή διατηρείται η κατασκευή στην αριστερή όχθη.
- Χ.Θ 0+960.64 – Χ.Θ. 0+975.58 Είναι το τμήμα κατάντη υφιστάμενου Τεχνικού που διατηρείται. Είναι Μεταβατικό τμήμα ορθογωνικής διατομής. Έχει πλάτος πυθμένα από 8.50 μέχρι 8.25 m, και ύψος 3.50 m. Κατασκευάζεται από οπλισμένο σκυρόδεμα κατηγορίας C25/30.
- ΧΘ 0+975.58 – ΧΘ 1+013.88 Υφιστάμενο Τεχνικό Διάβασης της Ε.Ο. Θηβών - Λιβαδειάς, που διατηρείται.
- ΧΘ 1+013.88 – ΧΘ 1+022.03 Κατασκευάζεται με ορθογωνική διατομή. Έχει πλάτος πυθμένα 8.25 m και ύψος 4.80 m. Κατασκευάζεται από οπλισμένο σκυρόδεμα κατηγορίας C25/30. Η κατασκευή του θα προστατεύσει τα υφιστάμενα κτήρια που είναι πλησίον του ποταμού. Στην δεξιά όχθη προβλέπεται η καθαίρεση του υφιστάμενου τοίχου.
- Χ.Θ 1+022.03 – Χ.Θ. 1+038.87 Είναι Μεταβατικό τμήμα ορθογωνικής διατομής. Έχει πλάτος πυθμένα από 8.25 μέχρι 10.00 m, και ύψος από 4.80 μέχρι 4.20 m. Κατασκευάζεται από οπλισμένο σκυρόδεμα κατηγορίας C25/30. Στην δεξιά όχθη προβλέπεται η καθαίρεση του υφιστάμενου τοίχου.
- Χ.Θ 1+038.87 – Χ.Θ. 1+100.02 Είναι τμήμα ορθογωνικής διατομής. Έχει πλάτος πυθμένα 10.00 m, ύψος στην αριστερή παρειά 4.20 και στη δεξιά παρειά 4.50 m. Κατασκευάζεται από οπλισμένο σκυρόδεμα κατηγορίας C25/30. Στην δεξιά όχθη προβλέπεται η καθαίρεση του υφιστάμενου τοίχου.
- ΧΘ 1+100.02 – ΧΘ 1+126.71 Κατασκευάζεται με ορθογωνική διατομή. Έχει πλάτος πυθμένα 10.00 m και ύψος 4.00 m. Κατασκευάζεται από οπλισμένο σκυρόδεμα κατηγορίας C25/30.
- Χ.Θ 1+126.71 – Χ.Θ. 1+138.70 Είναι Μεταβατικό τμήμα από ορθογωνική σε τραπεζοειδή διατομή. Έχει πλάτος πυθμένα από 10.00 μέχρι 8.00 m, και ύψος 3.50 m. Κατασκευάζεται από οπλισμένο σκυρόδεμα. Η προσαρμογή από την τραπεζοειδή στην ορθογωνική διατομή επιτυγχάνεται με άοπλο σκυρόδεμα κατηγορίας C25/30.
- ΧΘ 1+138.70 – ΧΘ 1+317.81 Είναι το τελευταίο τμήμα της διευθέτησης (πρώτο ανάντη) και προσαρμόζεται στην φυσική κοίτη του ποταμού. Κατασκευάζεται με τραπεζοειδή διατομή. Έχει πλάτος πυθμένα 8.00 m και ύψος 3.50 m. Η κλίση πρηνών του είναι Δχ:Δγ = 1:1. Κατασκευάζεται από συρματοκιβώτια. Στον πυθμένα τοποθετούνται 10 λιθοπλήρωτα συρματοκιβώτια διαστάσεων 2.00 x 1.00 x 1.00 m. Στα πρηνή τοποθετούνται εκατέρωθεν της κοίτης 7 λιθοπλήρωτα συρματοκιβώτια διαστάσεων 2.00 x 1.00 x 0.50 m.

Σχετικά με τα συρματοκιβώτια όπου προβλέπονται και αναφέρονται αναλυτικά στα τμήματα που τοποθετούνται θα αποτελούνται από συρματοπλέγμα διαμέτρου 3.00 mm, γαλβανισμένο με κράμα ψευδαργύρου - αλουμινίου (Galfan: 95%Zn - 5%Al και πρόσθετη εξωτερική προστασία με επίστρωση βάσεως PVC, βρόγχου 8x10 cm, πληρωμένα με λίθους διαστάσεων 100-200 mm με  $D_{50} = 140 \div 160$  mm. Πιο συγκεκριμένα, το υλικό πλήρωσης των συρματοκιβωτίων θα είναι θραυστό υλικό, λατομικής προέλευσης, ασβεστολιθικής σύστασης ή από υγιές πέτρωμα, απαλλαγμένο από αργιλικές προσμίξεις, εύθρυπτα σαθρά υλικά, ή από συλλεκτούς λίθους από την κοίτη του ποταμού στην ποσότητα που θα επιτραπεί από την περιβαλλοντική μελέτη.

Τα συρματοκιβώτια θα συνδέονται μεταξύ τους με κατάλληλους μεταλλικούς συνδετήρες καθ' ύψος και κατά πλάτος. Επισημαίνεται ότι είναι πολύ σημαντικό να εξασφαλιστεί η σύνδεση μεταξύ των συρματοκιβωτίων, προκειμένου αυτά να μην παρασυρθούν από την ορμή των παροχτευόμενων υδάτων.

Κατά την κατασκευή των συρματοκιβωτίων του έργου προβλέπεται η χρήση **δύο (2) διαφραγμάτων ανά τεμάχιο**. Κατά τα λοιπά, η κατασκευή, τα υλικά, οι έλεγχοι και οι απαιτήσεις ποιότητας θα εκτελεστούν πλήρως σύμφωνα με τις προβλέψεις και τις τεχνικές απαιτήσεις της Ελληνικής Τεχνικής Προδιαγραφής **ΕΛΟΤ ΤΠ 1501-08-02-01-00:2009 «Συρματοκιβώτια προστασίας κοίτης, πρανών και επιχωμάτων (Serasanetti)»**, ΕΤΕΠ 08-02-01-00, η οποία εξακολουθεί να ισχύει και να εφαρμόζεται στο σύνολό της.

Όλες οι εργασίες θα ανταποκρίνονται στους κανόνες της τέχνης και της επιστήμης, στις οδηγίες των κατασκευαστών των υλικών και στις προδιαγραφές και απαιτήσεις της μελέτης. Τα υλικά που θα επιλεγούν θα χαρακτηρίζονται από άριστη ποιότητα και αντοχή, θα επιλέγονται με τη σύμφωνη γνώμη του Κυρίου του Έργου και θα συνδυάζουν με τον καλύτερο τρόπο την ποιότητα με το κόστος, με τρόπο που να εξυπηρετεί τις ανάγκες της μελέτης. Το έργο περιλαμβάνει **εργασίες κατηγορίας Υδραυλικών και Οδοποιίας**.

Οι τιμές μονάδος του Τιμολογίου Μελέτης, αναφέρονται σε πλήρως τετελεσμένες εργασίες, όπως περιγράφονται και συμπληρώνονται στα συμβατικά τεύχη της εργολαβίας. Με τις τιμές αυτές θα αποζημιωθεί ο Ανάδοχος. Οι τιμές αυτές ισχύουν επίσης γενικά και ανεξάρτητα από τις ώρες – ημέρα και νύχτα – εργάσιμες ημέρες ή αργίες, που θα ορισθεί από την Διευθύνουσα Υπηρεσία, ότι θα εκτελούνται οι εργασίες.

Εάν η συντήρηση του έργου έγινε πλημμελώς η επιτροπή αναβάλλει την παραλαβή μέχρι συντελέσεως άρτιας συντηρήσεως.

#### ΘΕΩΡΗΘΗΚΕ

ΑΛΙΑΡΤΟΣ: **27-01-2026**

#### ΣΥΝΤΑΧΘΗΚΕ

ΑΛΙΑΡΤΟΣ: **27-01-2026**

#### ΒΑΡΟΥΞΗΣ ΧΡΗΣΤΟΣ

Πολιτικός Δομικών Έργων  
Πολιτικός Μηχανικός ΕΜΠ  
MSc Διαχείρισης Τεχνικών Έργων  
MSc Περιβαλλοντικού Σχεδιασμού Έργων Υποδομής

#### ΤΑΡΩΝΗ ΣΤΕΛΛΑ

Τοπογράφος Μηχανικός ΤΕ